PRIMER AÑO — Núm. 277

PAGADO

Dirección, Redacción y Administración: AVENIDA DE MAYO 769

Buenos Aires, Miércoles 8 de Noviembre de 1916

...las cartas destinadas a la Redacción deben ser dirigidas al Director.

...el diario no puede responsabilizarse por los manuscritos que se le envíen, ruega a los autores guarden copia de ellos.

Dirección Telegráfica: EPOCA, Buenos Aires

Teléfono: Unión Telefónica 5194-95-96-97-98, Avenida

La Época

PRECIOS DE SUSCRIPCION

CAPITAL

$ m|n. Un mes 1.70 — $ m|n. Tres meses 5 — $ m|n. Seis meses 10 — $ m|n. Un año 20

PROVINCIAS

Un mes 2 — Tres meses 6 — Seis meses 12 — Un año 24

EXTERIOR

$ oro Un mes 2 — $ oro Tres meses 6 — $ oro Seis meses 12 — $ oro Un año 24

Número del día 0.08. — Número atrasado (dentro de los 30 días) 0.20—De fechas anteriores 0.50.

LA EPOCA se envía directamente por correo a toda persona que lo pida acompañando el importe correspondiente. Los pedidos de suscripciones para el interior de la República se atenderán por cualquier número de días a razón de 0.08 por ejemplar.

VEASE EN LA PAGINA FINAL LA INFORMACION DE ULTIMA HORA

8 DE NOVIEMBRE DE 1916

Visitas presidenciales

El presidente de la república ha visitado varios establecimientos públicos y se propone continuar esas visitas cuyas consecuencias beneficiosas resultaría superfluo señalar. En realidad no es la primera vez que un jefe de estado abandona su despacho para conocer alguna dependencia. Pero conviene hacer constar las diferencias de modo, existentes entre las visitas presidenciales realizadas por los antecesores del doctor Irigoyen y las que efectúa este último. No está muy lejano el tiempo en que la visita del presidente a un establecimiento público constituía un acontecimiento anunciado por la prensa y organizado con habilidad y diligencia por funcionarios expertos en ese género de excursiones. Todo estaba previsto y ordenado con antelación, de modo que cuando el encumbrado visitante llegaba a su destino encontraba las cosas en irreprochable estado. Buen cuidado se había tenido en disimular o esconder detalles que pudieran ser desagradables a los ojos presidenciales. Y las visitas como los cuentos infantiles terminaban felizmente; el presidente, encantado con una administración tan correcta y con funcionarios tan aptos; éstos, a su vez, satisfechos con un jefe de estado que no tenía la incómoda curiosidad de querer conocer cosas que no se juzgaba conveniente enseñarle. Con frecuencia se rociaba con champán la dichosa circunstancia y todos quedaban contentos.

No creemos haber exagerado el programa de las visitas presidenciales durante el bello tiempo del régimen. Todo se realizaba de acuerdo con prácticas establecidas y aceptadas. Era algo semejante, en fin, a esas curiosas expediciones que la policía francesa llama la "tournée" de los grandes duques. Excursiones inoficiosas, en el curso de las cuales se conoce solamente aquello que ha sido preparado para recibir la visita y que sugieren impresiones falsas encaminadas a determinar, a su vez, juicios equivocados.

Por eso el presidente actual ha prescindido resueltamente de la "mise en scene" habitual de las excursiones presidenciales. Como no es su propósito hacer ociosas jiras por las dependencias administrativas, sino obtener en sus visitas elementos de juicio exactos y útiles, ha preferido sorprenderlas en plena actividad funcional. Sin aviso previo, el doctor Irigoyen se presenta en los establecimientos que se propone conocer, recorriéndolos detenidamente para poder apreciar de cerca las ventajas o deficiencias resultantes de los métodos en ellas aplicados. Habrá de convenirse en que esa es la única forma recomendable de adquirir informaciones precisas y verídicas sobre ciertos aspectos de la organización administrativa que no siempre se brindan a la observación de un gobernante. De paso, esa característica de las visitas presidenciales ha de influir provechosamente sobre el régimen interno de las reparticiones públicas que sabiéndose expuestas a una inspección del primer magistrado habrán de regularizar sus funciones para no ser cogidas en un renuncio.

Y si en general la atención vigilante del jefe del gobierno, aplicada directamente a las dependencias del mismo son moral y materialmente provechosas a la administración pública, la intención y orientación que da a sus visitas el doctor Irigoyen es particularmente simpática y redundará directamente en beneficio de aquellos que sufren los rigores de la ley o los infortunios de la suerte.

El presidente visita cárceles y hospitales. Y no, ciertamente, porque desconfíe de la corrección con que son administrados esos establecimientos, sino porque no ignora que la condición des los que sufren siempre puede ser aliviada. De acuerdo con ese modo de pensar, el presidente de la república se acerca al dolor; y no solamente obedeciendo a una generosa inclinación de su espíritu sino porque para su amplia comprensión de las obligaciones inherentes al cargo que inviste, el infortunio debe ser objeto de particulares preocupaciones en el jefe de estado. Las cárceles y los hospitales, sin ser malos, exigen muchas mejoras que recaerán sobre quienes las ocupan, a quienes sus delitos o sus desgracias señalan como sujeto preferente de la atención de los poderes públicos. El generoso y adelantado concepto constitucional sobre las prisiones ha de ser realizado plenamente por el ejecutivo que acumula elementos de juicio para proyectos que se conocerán oportunamente. En cuanto a las instituciones hospitalarias, el pensamiento presidencial busca de ampliarlas y mejorarlas a fin de que puedan servir con mayor eficacia las necesidades que motivan su existencia. En este orden de cosas, el presidente de la república, cuya filantropía está demostrada por actos diversos, abriga vastas ideas sobre asistencia social que inspirarán oportunamente ciertas iniciativas prácticas y eficaces.

En esa forma como en otras, el presidente de la república realiza su función poniéndola en contacto directo con la realidad de las cosas. Inútil es decir que no se limitarán sus visitas a las dependencias públicas. Constantemente el primer magistrado se acercará a los diversos órdenes de la vida nacional, cuyas condiciones particulares quiere conocer experimentalmente para extraer de ellas las orientaciones precisas que la nación exige a la gestión de los poderes públicos.

Genio y figura...

Los restos del viejo régimen, encastillados en el senado de Córdoba desde la caída de la Bastilla, se disponen a cometer un nuevo atentado constitucional en perjuicio del radicalismo. Sabido es que en las últimas elecciones legislativas de Río Primero, el triunfo correspondió por gran mayoría al candidato radical señor Luciano J. Vaca. El otro candidato, doctor Rafael Núñez, jefe del partido demócrata, obtuvo un muy inferior número de sufragantes.

Sin embargo, la comisión de poderes del senado cordobés ha expedido su dictamen, aconsejando la aprobación del diploma del señor Núñez.

Por supuesto que los senadores de la mayoría, consecuentes con el plan que se han trazado, al tratar este asunto tendrán en cuenta más que el resultado de la elección, el dictamen de la comisión de poderes, que es carne de su carne.

Es de advertir que por dos veces, el electorado de Río Primero ha elegido senador al señor Vaca y por dos veces la mayoría demócrata rechaza su diploma.

Está visto que los elementos del pasado son incorregibles.

Elecciones presidenciales de Norte América

UN GRAN ACTO CÍVICO-DEMOCRÁTICO

¿Triunfo del partido Republicano?

Un telegrama de última hora atribuye el triunfo a Wilson

Se ha realizado ayer en Norte América, según informan los cables que de esa nación se reciben, un gran acto cívico electoral. La democracia de los Estados Unidos ha comprobado una vez más la consitencia de su contextura, que explica el prodigioso desenvolvimiento de las capacidades, en todo orden de ideas y de cosas de ese pueblo.

Pocas elecciones presidenciales norteamericanas han sido tan intensamente reñidas como las efectuadas ayer. La expectativa pública, cristalizada en el desarrollo de los acontecimientos, ha seguido paso a paso hasta los más ínfimos detalles de un acto que podría considerarse sin precedentes en los anales de la historia de ese gran país.

La lucha tenía perfiles que la hacían doblemente interesante. En primer lugar se trataba de una justa entre dos partidos que en la elección anterior habían cambiado por completo su situación dentro de los designios nacionales, ya que el republicanismo fuera derrocado del poder por los demócratas, que iban al gobierno realizando un anhelo perseguido mucho tiempo inútilmente. Creyóse entonces que el triunfo de esta fracción perduraríase por una época muy larga. Pues la victoria en las urnas señalaba al partido con fuerzas suficientes como para triunfar en dos o más períodos seguidos. De ahí que en un principio, cuando empezaron los preliminares de la campaña, poca gente creía en la consagración del juez Hughes como mandatario de la Unión, a pesar de ser una figura cuyos sólidos prestigios nacionales arrastraban las simpatías no solo de su partido, sino de muchos otros elementos considerados independientes dentro del concierto de las actividades políticas del país.

Por otra parte, la cuestión internacional pesaba también eficazmente en las proyecciones de la lucha. La política del presidente Wilson — conciliatoria y prudente — encontraba resistencias en muchos círculos que llegaron a conceptuarla como señales de debilidad gubernativa. Y ello, naturalmente, tenía que intensificar la expectativa, llevándola a proporciones cuasi desconocidas en el ambiente de la Unión.

Y bien: la lucha parece haberse definido en favor del candidato republicano. Quiere esto decir, que vuelve al llano el partido demócrata después de una gestión gubernativa de cuatro años, en que se ha demostrado apto para desempeñar las posiciones oficiales, sin que haya nada que pueda apocar sus tendencias y el programa que informa su existencia como agrupación de gran arraigo popular.

No sería posible hacer por el momento un pronóstico acerca de las orientaciones del nuevo gobierno. Se conocen los principios y finalidades del partido que vuelve al poder. Pero se conoce también el carácter integérrimo e independiente del gobernador de Nueva York, enemigo de las camarillas y de todo cuanto puede hacer presión en los procedimientos administrativos de los gobernantes.

Podría decirse quizá que su política será desarrollada de acuerdo con su nueva manera de pensar. Los problemas que afectan ese pueblo resolveránse, entonces, conforme a su criterio enérgico, ecuánime y patriota. Y no habrá seguramente nada que lo haga cambiar de rumbo, cuando pleno de las necesidades del país, quiera adoptar un temperamento que juzgue conveniente a los intereses de la nación confiada a su custodia. Todo lo cual equivale a decir que el criterio presidencial se impondrá por sobre la vulgaridad de los círculos que suelen girar alrededor de los palacios gubernativos de nuestras todavía incipientes democracias.

Informan los telegramas que hasta esta madrugada mutuamente los partidos se asignaban el triunfo. Sirve esto para corroborar lo reñida de la justa. Ciertamente es la primera vez que la recíproca confianza en la victoria llega a hacer dudar a unos y otros del resultado final de la contienda cívica. Y decimos dudar a propósito. Porque muchos de los diarios norteamericanos, que en un principio afirmaron en sus pizarras la consagración de Mr. Hughes, ante la incertidumbre reinante, resolvieron más tarde retirar la noticia.

Dedúcese de tal cosa, pues, que las fuerzas de uno y otro bando han extremado sus recursos para alcanzar sus aspiraciones y que dentro de tal orden de cosas, el pueblo se ha pronunciado casi por igual.

Estas las impresiones que nos han sugerido las informaciones hasta el mediodía de hoy, conforme a los anuncios de la elección. Recibimos, sin embargo, después un telegrama en que según las declaraciones del presidente del comité nacional del partido demócrata, Mr. Mac Cornick, ha sido reelecto para el nuevo período Mr. Wilson.

Rubrica esta noticia cuanto dejamos asentado acerca de la intensidad de la lucha. Y caso de ser cierta mantiene en pie lo por nosotros enunciado en lo relativo a la permanencia en el poder de la fracción que escalara las gradas del Capitolio hace cuatro años, y la cual, de acuerdo con la incertidumbre reinante en los resultados finales del torneo, creíase había sido vencida en los comicios.

De todos modos bueno es hacer constar que hasta después de las siete de la noche no se sabrá definitivamente cuál ha sido el candidato vencedor.

Dirección de escuelas de la provincia

IRREGULARIDADES NOTORIAS

El estado de las finanzas escolares de la provincia de Buenos Aires, si fuera a deducirsele por los haberes que se adeudan a los maestros de la campaña, se llegaría sin duda a pensar que atraviesa por una extrema postración. Pero, en cambio, si como elementos de juicio se tomaran las crecidas erogaciones que se dispensan en la dirección de escuelas para funcionarios cuya utilidad no se advierte bien a las claras, se llegará al resultado contrario por la frondosidad de empleos que se nota en aquella repartición.

En efecto, solo en calidad de auxiliares del director de escuelas, figuran en el vigente presupuesto escolar, un secretario con 1000 pesos mensuales; un prosecretario con 600; un oficial mayor con 500; un oficial primero con 400; un secretario privado con 500; otro secretario con 450, y dos o tres jefes de sección con funciones casi idénticas.

Las cifras, como se ve, son propias en este caso, para hacer inútil cualquier comentario. Ellas contrastan, según ya dijimos, con la apremiante situación de los maestros rurales a quienes se les adeuda varios meses de sueldo. Salta a la vista la irregularidad que implica ese contraste, indicador de que las finanzas escolares de la provincia son objeto de una administración deficiente, cuyas consecuencias por cierto, se dejan sentir en forma lamentable amenguando los beneficios de la instrucción pública de la provincia.

Banco comercial de Córdoba

SE LE RETIRARA LA PERSONERIA JURIDICA

CORDOBA, noviembre 8. — Como es del dominio público, hace algunos días el poder ejecutivo de la provincia dictó un decreto nombrando una comisión, que interviniera el Banco Comercial de Córdoba — institución privada — con el objeto de comprobar la veracidad o inexactitud de las denuncias formuladas contra ese establecimiento.

Pero es el caso que la gerencia del Banco se ha negado terminantemente a permitir la intervención decretada en mérito de denuncias gravísimas.

En vista de esta actitud, el ministro de hacienda, doctor Martínez, se ha dirigido a su colega de gobierno, poniendo en su conocimiento la incidencia e indicándole la necesidad de que tome una medida enérgica, por ser ese departamento el que acuerda y retira la personería jurídica.

En mérito de estos antecedentes, se asegura en la casa de gobierno que hoy aparecerá un decreto retirándole la personería jurídica a ese establecimiento.

APRENDICES MECÁNICOS DE LA ARMADA

Ha quedado resuelto definitivamente por el ministerio de marina que los aprendices mecánicos de la armada sean asimilados a tropa a efectos de la organización del personal de la armada, pero con sueldo de cien pesos mensuales. Empero, teniendo en cuenta sus condiciones de edad, de preparación y las funciones que están llamados a desempeñar en la armada, se les alojará separadamente de la marinería y personal subalterno.

Se ha hecho en esta forma la asimilación teniendo en cuenta que, aún cuando su preparación pudiera asimilarlos a clases, la poca edad de los aprendices les resta condiciones para el mando.

La extinción de la garrapata

Un problema de interés nacional

El ministro de agricultura ha manifestado una loable preocupación por resolver uno de los problemas que más afectan el progreso de la ganadería nacional: la extinción de la garrapata. Ha sido una de sus primeras disposiciones iniciar una gestión conducente a evitar los males que el flagelo ocasiona en algunas de las provincias argentinas más ricas en ganados, propósito que ha comenzado a cumplir buscando la colaboración de hacendados que lo secunden en tan patriótica y conveniente obra.

Sin dejar de comprender el útil concurso de interés y de idoneidad que esa colaboración de hacendados, expresada en la comisión que el ministro de agricultura ha designado recientemente, puede aportar a la eficacia de la campaña contra el parásito, creemos oportuno recordar que existen ya en el ministerio y fuera de él estudios y antecedentes cuya consideración y aplicación podrían dar margen para iniciar, sobre base práctica y sin pérdida de tiempo, la tarea de combatir la plaga.

Hace algún tiempo, el diputado Juan Cruz País, presentó a la cámara de diputados un proyecto muy bien inspirado sobre extinción de la garrapata, por medio de la instalación de bañaderos oficiales en las zonas afectadas. Es un proyecto ampliamente fundado nutrido de datos y abonado por la experiencia de la observación personal que convendría extraer del olvido, pues ahorraría tiempo, preocupación y estudio, ya que sus conclusiones son las mismas a que llegará, indudablemente, la comisión que acaba de designar el ministro.

Independientemente de este proyecto, la práctica diaria de los hacendados de Corrientes y Entre Ríos, y los antecedentes que deben existir en los archivos del ministerio sobre experiencias de extinción de la garrapata, tanto en nuestro país como en Norte América, donde el mal, hoy casi extinguido, ha hecho enormes daños, importan una documentación, preciosa, que no se debe olvidar ante la urgencia que requiere la solución de un problema que afecta una enorme región del país, donde se calcula existen más de 20 millones de cabezas de ganado.

En el deseo de aportar también a tan interesante asunto el de nuestra información y propaganda periodística, es nuestra intención volver en breve sobre el tema, con más acopio de datos y de documentación.

Préstamos de semillas

El ministerio de agricultura, por intermedio del agrónomo regional de Rosario, señor Devoto, repartirá a los agricultores de esa zona, que lo soliciten en calidad de préstamo, semillas de porotos chilenos y de manteca y también tipo exportación. Igualmente distribuirá cantidades de 20 a 50 kilos de semilla de arroz. La devolución será hecha en igual cantidad después de la cosecha.

Cabo Raso a obscuras

UNA PETICIÓN AL MINISTRO DE MARINA

Por disposiciones superiores, hace poco tiempo, fué prohibido el embarque de petróleo en los vapores de la carrera que hacen el servicio de la costa sur. Como consecuencia de esta medida, según informaciones telegráficas, se encuentra la población de Cabo Raso a obscuras, cosa que plantea un difícil estado de cosas en el vecindario, por el cortejo de peligros y amenazas que entraña la ausencia de luz en todo centro urbano.

Esta situación ha hecho surgir entre los pobladores de esa comarca un movimiento de opinión, que se hará patente en un memorial que será elevado al ministro de marina, solicitando sea derogada la determinación, ya que a Cabo Raso no arriban los vapores cuando son únicamente de carga.

Dada la importancia del asunto dicho vecindario se preocupa de recoger el mayor número de firmas prestigiosas, a fin de comprobar de esta manera la urgencia de solucionar un problema que adquiere proyecciones de suma transcendencia para la localidad.

PROMESAS Y HECHOS

Mientras el gobernador de Buenos Aires rompe lanzas con sus viejos tenientes, para difundir en la conciencia popular el convencimiento de intenciones a las que nadie da crédito, las policías de la campaña se tornan cada vez más bravas. Diariamente la crónica se ensancha con el relato de nuevos atentados en los que el actor principal es el comisario, el oficial, el sargento o el modestísimo pero terrible corchete. En los distritos sometidos a la jurisdicción del señor Ugarte la vida se hace cada día más difícil, en razón de los peligros a que exponen al prójimo las continuas arbitrariedades de los guardianes del orden. Véase, si no, lo que pasa en Valentín Alsina, donde un turco vendedor de baratijas es herido de un balazo en la espalda por haberse negado a entregarle gratuitamente un par de medias a uno de los elementos de acción del comité Conservador. El pobre turco es conducido a un hospital, y la, misma noche del crimen, el delincuente concurre muy suelto de cuerpo a unas romerías, al día siguiente se pasea por las calles de Lanús y hasta este momento ninguna autoridad lo ha molestado. De estos hechos ocurren todos los días en Avellaneda.

Otro caso típico es el que acaba de ocurrir en Suipacha. Allí una señora perseguida por la policía local—porque la policía de la provincia las emprende hasta con las señoras—se quejó al juez del crimen de Mercedes y el juez dispuso la instrucción de un sumario y envió una notificación a la víctima para que concurriera al juzgado a prestar declaración.

No tenemos necesidad de seguir anotando concretos. El público conoce demasiado estos hechos que los diarios se encargan de divulgar todos los días.

Queremos simplemente dejar constancia de la contradicción que existe entre lo que promete y lo que hace el señor gobernador.

Los desocupados

FALTA DE VIGILANCIA POLICIAL EN LA CAMPAÑA

En algunos puntos de la provincia el problema de los desocupados se cierne como una permanente amenaza para la tranquilidad pública y un peligro para las poblaciones que se encuentran a merced del pillaje por la falta de una eficiente vigilancia policial.

En Bunge, por ejemplo, la gran cantidad de personas sin trabajo que existe, se han dedicado al pillaje, cometiéndose hurtos y carneadas de animales a diario, sin que haya modo de evitarlo por cuanto sólo hay dos agentes encargados de mantener el orden y salvaguardiar los intereses de los colonos.

Y no se debe esta deficiencia policial, precisamente, a la falta de partida asignada en el presupuesto para el sostenimiento de un personal más numeroso, sino a la desidia de las autoridades ejecutivas de la provincia que poco se preocupan de este capítulo, cuando no se trata de algo que envuelva finalidades electorales.

El problema de los desocupados, para evitar el desarrollo del bandolerismo, exige que se dote a aquellas poblaciones donde es más intensa la falta de trabajo de guarniciones capaces de hacer respetar la propiedad ajena.

De modo que las autoridades bonaerenses tienen el imperioso deber de llenar las vacantes que existen en esas policías y reforzar las dotaciones con un número mayor de gendarmes, mediante la desconcentración de los elementos policiales militarmente acuartelados en La Plata.

De lo contrario el robo se multiplicará, llegando a extremos cuyas consecuencias no son difíciles de predecir.

CASA DE GOBIERNO

En la presidencia

El presidente de la república, doctor Hipólito Irigoyen, anunció a la secretaría de la presidencia que no concurriría esta tarde, a la hora de costumbre, a su despacho de la casa de gobierno.

El acuerdo

Esta tarde, después de las 5, celebrará acuerdo el ejecutivo, esperándose para esa hora la llegada del presidente.

Ministerio del Interior

El ministro del interior concurrió esta tarde a las 2, a su despacho, atendiendo varias visitas. Despachó también diversos asuntos, firmando numerosos expedientes de trámite administrativo.

El ministerio del interior ha dispuesto que las mesas receptoras de votos para las elecciones de concejales que tendrán lugar en Intendente Alvear se instalarán la 1.a en la escuela de varones y la segunda en la de mujeres.

También se autorizó a la municipalidad de General Acha (Pampa Central) para celebrar sesiones para convocar a elecciones, sancionar las ordenanzas de impuestos y tratar otros asuntos de interés para la comuna.

Ministerio de R. Exteriores

Esta mañana, como es costumbre, el ministro de relaciones exteriores recibió varios miembros del cuerpo diplomático entre ellos los ministros de España, Italia, Países Bajos, Austria, Francia, Uruguay, Paraguay y Bolivia.

Ministerio de Hacienda

El doctor Salaberry concurrió a su despacho ministerial por la mañana y por la tarde, ocupándose del estudio de diversos asuntos relacionados con su cartera. Lo visitaron, entre otras personas, los diputados Del Valle y Gallo. Por la tarde, de 2 a 4, recibió a numerosos visitantes, que esperaban audiencia en antesalas.

Ministerio de J. e I. Pública

El ministro de Justicia e Instrucción Pública, doctor José S. Salinas, concurrió esta mañana a su despacho, se ocupó en estudiar varios asuntos de importancia.

Por la tarde a la 1.45 volvió el ministro a la Casa de Gobierno. Recibió a los diputados nacionales doctores Aníbal Rizi y Leopoldo Melo, que pasaron a consultarle asuntos relacionados con el ministerio. De 2 a 3 de la tarde, el doctor Salinas, recibió al público que fué a consultarle.

—El ministro, ha dictado un decreto que se dará a conocer a última hora, sobre el informe presentado por el inspector de colegios nacionales doctor Víctor Delfino, con motitvo de las inspecciones a los colegios nacionales de Mendoza, San Juan, Río Cuarto y San Luis.

El doctor Salinas da en el expresado decreto votos de aplauso, como también de censura.

—El ministro doctor Salinas ha resuelto eximir a los alumnos de quinto año de los colegios nacionales, libres, regulares e incorporados, del examen que han aprobado en cuarto año y que fueron divididos en el curso actual.

—Por un decreto expedido por este ministerio se ha resuelto rebajar un cincuenta por ciento los derechos de examen que abonan las alumnas de la escuela normal popular de La Plata.

Ministerio de O. Públicas

El doctor Torello después de efectuada su visita al Riachuelo acudió esta tarde a su despacho de la casa de gobierno donde después de atender algunas visitas se ocupó de asuntos de esa administración.

Ministerio de Guerra

Cuando esta mañana se disponía el doctor González a concurrir a su despacho oficial, fué requerida su presencia por el doctor Irigoyen, en cuya compañía permaneció toda la mañana y parte de la tarde.

El ministro ha postergado su visita a Campo de Mayo, anunciada para mañana.

Ministerio de Marina

Esta mañana concurrió al ministerio el ingeniero Alvarez de Toledo, despachando con el capitán de navío Galíndez diferentes asuntos de trámite.

Después conversó por asuntos de servicio con los contraalmirantes Martín y Rojas Torres y capitán de navío González Fernández, director general de material.

También habló con el señor Delfino y el capitán de fragata Sancassanni, quien como ayer anunciamos, ha resuelto acogerse al retiro por razones de salud.

Al darnos cuenta el titular de la expedición, en acuerdo de ministros, de los dos decretos sobre reparaciones a buques de guerra, de que informamos separadamente, nos hizo conocer una resolución del presidente de la república verdaderamente atinada.

Consiste la disposición presidencial en que las firmas para los decretos expedidos en acuerdos de ministros, sean estampadas en el acto de la reunión de los secretarios de estado, evitándose así la injustificable peregrinación de los decretos por los ministerios, lo que traía aparejada una improcedente demora, que en muchos casos originaba perjuicios y trastornos de gran consideración.

Ministerio de Agricultura

Se entrevistaron hoy con el ministro de agricultura, doctor Honorio Pueyrredón, los señores Pellet y Luro, miembros de la comisión de carreras del Jockey Club, con el propósito de cambiar ideas acerca de los programas que deben ponerse en vigor en el año entrante, en el hipódromo de Palermo, y deben ser aprobados por el ministerio de agricultura.

Después recibió a los diputados nacionales Rodríguez, Pradère, señor Hilarión Larguía y al subgerente del ferrocarril del Pacífico, señor Garaycochea.

—Estuvo con el doctor Pueyrredón también el doctor Joaquín Anchorena, que como presidente de la Sociedad Rural Argentina, ofreció al ministro su cooperación, cosa que agradeció debidamente el ministro.

El ministro de Obras Públicas

VISITA EL RIACHUELO

El doctor Torello visitó esta mañana a las 8.30, acompañado de los ingenieros señores Huergo y Candioti, el Riachuelo recorriéndolo desde el puente de Barracas hasta el polvorín en una de las lanchas del ministerio, convenciéndose de la imperiosa necesidad de dar comienzo a las obras de saneamiento proyectadas, dado el mal estado en que se encuentran las aguas por los residuos que a ellas arrojan las fábricas instaladas en ambas orillas.

Como una prueba del mal estado de estas aguas fué narrado al doctor Torello por uno de los ingenieros que acompañaba a los visitantes el caso de un obrero que habiendo entrado a bañarse no hace muchos días, al tragar algo de agua, inadvertidamente sufrió una intoxicación que fué causa de su muerte.

Después de recorrer el Riachuelo, el ministro pasó a visitar las obras que se llevan a cabo para terminar la cloaca intermedia, que será la que sirva de desahogo a la cloaca máxima antigua y cuyos trabajos se terminarán en mayo del próximo año, fecha en que al entrar aquella en funciones se empezará la reparación de la cloaca antigua.

La impresión recibida por el doctor Torello respecto a estas obras fué inmejorable, pasando de allí a visitar los depósitos de agua del Caballito, de los que recibió tan buena impresión como de las obras anteriores, pues en estos depósitos funcionan 8 tanques repartidos en el primero y segundo piso, esperándose que muy en breve funcionarán los cuatro del tercero, con los que se abastecerá de agua los edificios de la Avenida de Mayo.

Visto el proyecto de rectificación y canalización del Riachuelo y entendiendo el doctor Torello que estas obras son de imprescindible necesidad por los beneficios que han de reportar, pondrá cuanto esté de su parte para que se lleven a cabo, opinando también que no solo bene de gravar los fondos del estado, sino que los beneficiados deben contribuir al costo de estas obras, puesto que al poder entrar vapores de gran porte se ahorrarán el tener que transportar en lancha las mercaderías para el transbordo, aparte del beneficio que les reportaría el mejoramiento general.

La fragata Sarmiento

Efectuará el próximo viaje de instrucción

En acuerdo de ministros ha sido expedido un decreto formulado por el departamento de marina, en virtud del cual se vota la cantidad de 35.000 $ para efectuar a la Sarmiento las importantes reparaciones, aconsejadas por la dirección de material.

Las refacciones quedarán terminadas el 1.o de febrero próximo, a fin de que pueda zarpar en seguida llevando a su bordo a los alumnos de la escuela naval a quienes corresponda realizar el viaje de instrucción reglamentario.

Los gastos que demanden las aludidas reparaciones serán imputados al presupuesto vigente.

Visita a la Penitenciaría

El doctor Augusto de Oliveira Galvao, distinguido abogado y jurisconsulto brasileño que se encuentra en esta capital a donde ha venido para estudiar el régimen carcelario argentino, visitó esta tarde la penitenciaría nacional, primera de las visitas de la serie que se preocupa hacer.

El doctor Galvao, después de recorrer las diferentes dependencias y pabellones de la cárcel, acompañado del director y empleados superiores, salió gratamente impresionado y satisfecho, felicitando a la dirección de ese establecimiento.

Transporte «Piedrabuena»

Se votan pesos 39.610 para reparaciones

Hoy se dió a conocer un decreto, expedido en acuerdo de ministros en virtud del cual se asigna la suma de $ 39.610, para la realización de las refacciones necesarias al transporte Piedrabuena.

Este buque efectúa el servicio de recorrido a los puertos del sur, con cuyo producido serán satisfechos los gastos de referencia.

LA GUERRA EUROPEA

SITUACION POLITICA

LA RESPUESTA DE NORUEGA A ALEMANIA. — CONCESIONES QUE HACE Y QUE PIDE. —SOLIDARIDAD ESCANDINAVA Y SUS SIMPATIAS A LA ENTENTE. — ALEMANIA RECHAZA EL ARBITRAJE. — UNA ACTITUD EQUIVOCADA DEL GOBIERNO DE MEJICO. — EXPLICACIONES DEL DEPARTAMENTO DE ESTADO DE LOS EE. UNIDOS. — CLAUSURA DEL REICHSTAG. — EL AMORDAZAMIENTO Y LA DISCIPLINA. — BETMANN HOLLWEG ARMA A LA OPOSICION.

Parece que ya está en Berlín la nota del gobierno de Noruega, respondiendo a la protesta del de Alemania contra la exclusión de submarinos beligerantes de las aguas noruegas.

Se considera seguro que Noruega se mantiene en su actitud respecto a los submarinos, pero se cree también probable que se ofrezcan algunas concesiones, tales como una autorización para exportar pescado de Noruega a Alemania, a condición de que este último país permita el embarque en sus costas de artículos necesitados en Noruega, sobre una base de promedio razonable.

Lo probable es que las cosas se arreglen de modo equitativo. Y habría que felicitarse del alejamiento de un conflicto que arrastraría a todos los países escandinavos.

Sin embargo, la solución dista aún de producirse, y no es prudente dar por hechos definitivos las conjeturas. Tan es así, que en las ciudades de la costa occidental escandinava se toman las precauciones del caso frente a la no desvanecida probabilidad de la guerra con Alemania.

Respecto del estado de la opinión en Suecia, el conocido escritor sueco Ludvie Norbstrom, fué interrogado hoy por un periodista a quien aseguró que el 90 por ciento de la población de Suecia es ahora partidaria de las potencias de la Entente. Añadió que el pueblo de Suecia había siempre simpatizado con los aliados.

Norbstrom agregó que el otro 10 por ciento es favorable a Alemania y está compuesto por los militares, los miembros de la burocracia, unos cuantos profesores y los representantes de la aristocracia de los distritos rurales.

El escritor dijo también que hasta hace poco Suecia era germanófila debido a la actitud de la prensa y a las falsedades alemanas. Según él, la primera opinión favorable a los aliados se manifestó después de la batalla naval de Jutlandia. La simpatía sueca se acentuó al surgir la crisis germano-noruega.

Concluyó manifestando que la solidaridad de los países escandinavos es ahora un hecho.

Y es lo que a Noruega importa, lo mismo que a la Gran Bretaña; y lo que el imperio alemán no deberá perder de vista para adoptar una actitud definitiva.

Con todo, la "Gaceta de Colonia", comentando la proposición noruega de someter las diferencias con Alemania al arbitraje, dice:

"Nos negamos a ello; consideramos que el tema no debe ser sometido al arbitraje; los alemanes seguiremos pensando que la acción de Noruega contra nuestros submarinos es inamistosa, y, en consecuencia, una infracción contra la neutralidad.

"Esto está comprobado por la misma prensa noruega que declara que se adoptó esa actitud porque los submarinos alemanes hundieron buques contrabandistas noruegos".

Agrega que las negociaciones directas serían mucho más fructíferas; y termina haciendo notar el contraste entre la actitud de Noruega y la de los Estados Unidos, con respecto de los submarinos.

Pero, el problema tiende a complicarse; y ahora entra en liza la república de Méjico. El gobierno mejicano en su respuesta a la nota que le transmitió la Gran Bretaña, y en que le pedía el mantenimiento riguroso de la neutralidad de Méjico ante la presencia de un submarino alemán que se suponía en operaciones en aquellas aguas, ha declarado que el gobierno de la república mantendrá una neutralidad estricta. Sin embargo, manifiesta que no puede hacérsele responsable por la presencia en sus aguas de un submarino, en tanto que éste cumpla con las disposiciones del derecho internacional, del mismo modo que no puede exigirse responsabilidad a los Estados Unidos por la visita qeu hizo a uno de sus puertos el U. 53.

Se observa también que el gobierno no llega a comprender por qué la petición británica no fué enviada directamente a Méjico, en vez de serle transmitida por intermedio de los Estados Unidos.

Indícase la idea de que la mejor manera de asegurar la continuidad de las relaciones amistosas anglo-mejicanas, sería que el gobierno británico impidiese salir de sus bases a los submarinos alemanes, "eliminando así las posibilidades de un desacuerdo".

La respuesta termina afirmando que Méjico no permitirá violaciones de su neutralidad por "los buques de guerra de ninguna potencia beligerante".

Por suerte las cosas se han aclarado a tiempo; y parece que el gobierno de facto mejicano — o, mejor dicho, — su ministro de relaciones exteriores, señor Aguilar, acaba de hacer en este asunto una salida en falso, sobre la que ha manifestado su extrañeza el embajador de la Gran Bretaña en Wáshington. Dice este diplomático que la "respuesta" de Méjico es improcedente por no haber mediado protesta británica ninguna ante el gobierno mejicano.

De todo esto se saca en conclusión, que el gabinete mejicano tomó unas palabras de precaución de los Estados Unidos como un aviso en forma hecho por la Gran Bretaña.

Efectivamente; el departamento de Estado de los Estados Unidos explica el caso como evidente resultado de una equivocación del ministerio de relaciones exetriores de Méjico. El gabinete de Wáshington había informado al gobierno "de facto" mejicano, de que debía tomar precauciones contra el esclarecimiento de una base de submarinos beligerantes en la costa de Méjico, así como también contra la actividad en sus aguas de submarinos de las naciones en guerra. Se manifiesta que esta indicación se hizo con un espíritu completamente amistoso, sin que mediase indicación alguna de la Gran Bretaña ni de ninguna otra potencia, y por la razón de que Méjico pudiera encontrar obstáculos por falta de medios para proteger su neutralidad.

No es, pues, de creer que el asunto traiga cauda, a menos que Méjico insista en su punto de vista. Lo que no sería ni cuerdo, ni probable.

En estas circunstancias, y cuando la discusión de la campaña submarina, parece llegar a su período álgido, las contingencias de la política interna en Alemania determinan la clausura de las sesiones del Reichstag, si bien queda autorizada para sesionar la comisión principal.

El viernes de la semana pasada, esperándose aún que las sesiones del Reichstag continuarían hasta el próximo jueves, y el canciller Bethmann Hollweg prometió hablar en la sesión del miércoles, con la condición de que se provocara un debate, imponiéndose a los jefes de los partidos que se abstuvieran de discutir.

El jefe del partido del centro, Freisininge, consintió en ello; pero los demás declararon que hablarían sobre la moción de aplazamiento de las sesiones, y sobre las declaraciones de Bethmann Hollweg.

Textalmente se hizo presente "que el gobierno consideraba en alto grado inconveniente toda discusión"; pero los jefes de los partidos creyeron que no debían consentir en esta imposición; por lo cual Bethmann Hollweg decidió no hablar.

En estas circunstancias, no había motivos para diferir por más tiempo la clausura de las sesiones; todos los partidos se consideraron como "amordazados"; pero por disciplina, y tomando en consideración el interés del Estado, se conformaron con esa determinación, que únicamente fué votada en contra por los socialistas.

Ahora Bethmann Hollweg anuncia que hablará ante la comisión principal, que debe empezar sus sesiones mañana. Espéranse de él declaraciones sensacionales; pero ha conseguido crearse el ambiente de auditorio que le conviene y esta medida política posiblemente salvará al ministerio, garantizando la permanencia de la conducta de Alemania en las circunstancias presentes.

Frente oriental

El zar Nicolás II en el frente. — Los rusos ganan ventajas en Kirlibaba y Dornawatra. — Los austriacos se retiran de Monte Dedul. — Gran batalla en Narocz. — Los alemanes toman una cabeza de puente en el Stochod. — Alternativas en Transilvania. — Exito de los rusos en Tulghes. — Avance rumano en Buceu. — Los teuto-búlgaros se retiran en la Dobrudja. — La situación en Grecia. — La autonomía de Polonia.

PETROGRADO, noviembre 8. — El estado mayor ruso dió el comunicado siguiente:

En la región de Kirlibaba, en el frente transilvánico, realizamos un ataque y desmontamos dos cañones enemigos, capturando trincheras, haciendo más de 100 prisioneros y apoderándonos de dos ametralladoras.

Al sur de Dornawatra continuamos las operaciones con felices resultados en los valles y los ríos Dorsek y Poutna.

Durante dos días hemos tomado al enemigo siete ametralladoras, haciendo además prisioneros a 15 oficiales y 800 soldados.

En el Cáucaso hemos rechazado a los turcos y hemos ocupados la aldea de Aymua.

Al sudeste de Kalku detuvimos una ofensiva turca en dirección a Bedjar.

No hubo cambios en los frentes de la Transilvania, rumano y del Danubio.

PETROGRADO, noviembre 8 (1 a. m.) — Anúnciase que el zar, acompañado del príncipe heredero, ha salido para el frente.

NUEVA YORK, noviembre 8. — De Viena hacen saber que el estado mayor austriaco publicó el siguiente boletín:

Volvimos a avanzar la montaña de Dedul al este de Kirlibaba, ante los ataques realizados por los rusos con grandes masas. En esta zona hubo cañoneos.

En el frente del príncipe Leopoldo no aconteció nada de importancia.

NUEVA YORK, noviembre 8. — Anuncian de Berlín que se publicó en esa capital el siguiente comunicado oficial sobre las operaciones en el frente oriental:

En el frente del príncipe Leopoldo: Entre Dwinsk y el lago Narocz la artillería rusa desarrolló una actividad poco común.

Débiles ataques enemigos al nordeste de Goduziskhi, al sur de Dwinsk y al sur del camino a Moscú fueron fácilmente rechazados.

Al nordeste de Verchy nos apoderamos, sin pérdidas, de una pequeña cabeza de puente ruso, en la orilla izquierda del Stochod trayendo a nuestras trincheras cierto número de prisioneros.

EN LOS BALCANES

Y TRANSILVANIA

PARIS, noviembre 8. — Se ha publicado el siguiente comunicado oficial relativo a las operaciones macedónicas:

En el oriente reinó gran actividad en la región del lago Presba.

Rechazamos un contraataque búlgaro contra la ciudad de German.

En el resto del frente hubo moderado cañoneo.

LONDRES, noviembre 8. — El comunicado oficial serbio del lunes, recibido aquí hoy, dice:

Se han producido algunas luchas locales en las que intervinieron la artillería y la infantería. Nada importante ocurrió.

NUEVA YORK, noviembre 8. — De Sofía anuncian que el estado mayor búlgaro publicó el parte que sigue:

En la Macedonia, al sur del lago Malik, nuestras tropas obligaron a retirarse a la caballería enemiga. Se libraron encuentros entre destacamentos exploradores en varios puntos del frente.

En las costas del Egeo y en las del mar Negro reinó calma.

En Dobrudja se produjeron encuentros sin importancia entre destacamentos exploradores.

NUEVA YORK, noviembre 8. — De Berlín comunican que el estado mayor alemán publicó el siguiente boletín.

En el sector de Tulghes los rusos, después de numerosos ataques infructuosos, consiguieron ganar terreno en algunos puntos.

Al oeste del camino del paso de Bodza, reconquistamos mediante un asalto las líneas que habíamos perdido.

En el sector de Sirlu a Campolung se libraron furiosos duelos de artillería.

Al oeste del valle Turgului los rumanos realizaron durante la noche seis contraataques infructuosos.

Al sudoeste del paso de Rotenturm, en las inmediaciones de Spini, nuestro ataque se desarrolla favorablemente. Hemos hecho prisioneros a 10 oficiales y 1.000 soldados.

Al sur del paso de Vulkan realizamos progresos.

En la Dobrudja y en Macedonia la situación en general no ha cambiado.

NUEVA YORK, noviembre 8. — De Viena dan cuenta de que el estado mayor austriaco publicó el comunicado siguiente:

Frente del archiduque Carlos:

En el sector del paso de Rotenturm el enemigo fué desalojado de las alturas al norte de Spini mediante un ataque envolvente. Hicimos prisioneros a 10 oficiales y 1.000 soldados.

Al noroeste de Campolung una brigada nuestra rechazó seis ataques rumanos.

Al sur de Kraszna nos apoderamos de una altura.

Cerca de Tulghes, después de varios días de recia lucha, los rusos obligaron a replegar nuestro frente de la frontera unos cuantos kilómetros.

BUCAREST, noviembre 8. — El comunicado del gobierno rumano da los siguientes pormenores:

En la frontera oeste de Moldavia la situación no ha sufrido cambios.

En el valle de Buceu atacamos y avanzamos ligeramente. Tomamos 88 prisioneros y una ametralladora.

Tomamos otra ametralladora en Tá.blabutzi.

Hubo intenso bombardeo en el valle de Prahova.

En la región de Dragoslávele rechazamos un ataque nocturno del enemigo.

En la orilla izquierda del Alt se libra un violento combate.

En el valle de Jiul efectuamos pequeñas operaciones con éxito.

En Orsova no se ha modificado la situación.

En el frente sur el enemigo bombardeó Guirgui.

En Dobrudja progresamos en todo el frente.

PARIS, noviembre 8 (1.20 a. m.) — Los diarios dicen que las tropas germano-búlgaras en la Dobrudja han retrocedido 12 millas desde que los ruso-rumanos tomaron la ofensiva.

ATENAS, noviembre 8. — Las fuerzas aliadas han ocupado hoy el arsenal de marina, con los edificios anexos y las defensas submarinas de la isla griega de Leros.

En dicha isla había importantes depósitos de municiones.

El diputado Calimassiotis es acusado por la prensa de abastecer a los submarinos alemanes; se publican al respecto documentos que le comprometen, demostrando su culpabilidad.

ATENAS, noviembre 8. — A Katerini han llegado tropas francesas, las que han establecido una zona neutral entre las fuerzas realistas griegas y las nacionalistas, que, como se sabe, tuvieron un choque.

Ambos grupos de combatientes se han retirado de dicha zona.

El gobierno protestó débilmente ante alemania por la acción de los submarinos. La protesta no había del Angeliki ni del Kikissaias, torpedeados frente al Pireo.

La asociación de marineros del Pireo envió una delegación a Atenas, que se entrevistó con el jefe del gabinete, señor Lambros, y le pidió que exigiera inmediatas indemnizaciones para las familias de las víctimas de los submarinos.

ATENAS, noviembre 8. — El señor Calimassiotis ha publicado en el "Hestia" una carta abierta al ministro de justicia, negando formalmente la autenticidad de las cartas por cuyo contenido se le acusa de haber contribuído al aprovisionamiento de los submarinos.

LA AUTONOMIA DE POLONIA

PETROGRADO, noviembre 8. — Los diarios, al ocuparse de la proclamación del reino de Polonia por los imperios centrales la interpretan unánimemente como una prueba más de que las reservas de Alemania y Austria están disminuyendo de una manera terrible para aquellos dos países.

La noticia de la constitución de un estado polaco en la forma anunciada, no deja lugar a duda de que la democracia polaca ha recibido la noticia como una nueva calamidad nacional.

"La Novoie Wremia" hace resaltar que el estado polaco si no comprende la provincia de Posen, la Silesia prusiana y la Galitzia, resultaría simplemente una nueva provincia prusiana.

"El hecho de forzar a los polacos a pelear por el rey de Prusia — dice el citado diario — coloca a los ciudadanos del nuevo estado fuera de la ley por el sanguinario objeto que mira la proclama del gobernador Beseler".

"El Retch", lamenta que Rusia haya permitido que el enemigo ganara tiempo, demorando la declaración del arreglo de la cuestión polaca.

NUEVA YORK, noviembre 8. — El corresponsal del "New York Times" comunica a su diario, desde Berlín:

"La medida adoptada de dar su independencia a Polonia, ha sido recibida con gran satisfacción entre la mayoría de los alemanes, especialmente entre los elementos liberales y democráticos, antianexionistas, pacifistas, socialistas-demócratas, el grueso del liberalismo y el centro católico, mientras los pangermanos, ultraconservadores y reaccionarios se manifiestan disgustados.

"El "Tageblatt" dice que después de muchas semanas de vacilación fué finalmente adoptada y solemnemente garantizada la revolución. Alemania y Austria-Hungría se comprometieron a crear la Polonia independiente.

"Las negociaciones pertinentes fueron incitadas hace largo tiempo en Austria, donde hubo alguna resistencia, pero gradualmente ésta fué debilitándose en las diversas conferencias celebradas entre Bethmann-Hollweg, Burian y el cuartel general alemán.

La actitud conciliadora de Austria, al darse cuenta de que la anexión no fortalecerá a la monarquía dual, facilitó el arreglo y simultáneamente decidió la autonomía de Galitzia.

PARIS, noviembre 8. — La opinión francesa respecto de la proclamada autonomía de Polonia, puede resumirse en las siguientes expresiones de los diarios:

"Esto no es más que un medio arbitrado por Alemania para proporcionarse combatientes, pues desearía poder enrolar a los polacos en su ejército, en vista de que no consiguió hacerlos entrar en las legiones polacas voluntárias, cuya formación intentó".

"Le Journal", declara:

"Fuera de la necesidad que tienen los alemanes de reclutar hombres, la autonomía de Polonia no es más que una engañifa y el rescripto imperial que la proclama no es más que un guiñapo de papel".

NUEVA YORK, noviembre 8. — Contra lo que pudiera presumirse, hay divergencia de opiniones en la prensa berlinesa, respecto de la autonomía polaca.

El órgano conservador "Kreuz-Zeitung" declara que no puede aplaudir esa medida.

La "Deutsche Tageszeitung" opina que es por el momento imposible prever las consecuencias del gran acontecimiento que acaba de producirse y lamenta que el Reichstag no haya tenido conocimiento, antes de clausurar sus sesiones, de la resolución de los gobiernos de Alemania y Austria-Hungría.

El "Vorwaerts", órgano socialista, recuerda las palabras de Marx, quien dijo que la restauración de la independencia de Polonia sería la señal para era de libertad en Europa.

El "Lokalanzeiger" invita a los polacos a que comparen las promesas que les hizo el gobierno ruso, con los actos que realizan los imperios centrales.

Frente austro-italiano

Dispersión de los austriacos en el Adigio. — Asaltan infructuosamente las posiciones italianas en Transignolo. — Efecto de la artillería italiana en los Alpes Julianos. — Explosión del formidable acorazado tudesco Viribus Unitis.

ROMA, noviembre 8. — El supremo comando italiano dió a la publicidad el parte oficial siguiente:

En el valle del Adigio, la noche del 6 del corriente núcleos enemigos atacaron por sorpresa nuestras posiciones de Sano, al sur de Sillion, Loppio y Mori.

Contraatacados rápidamente, fueron rechazados y dispersados.

En el valle de Travignolo, la artillería enemiga insistió con más violencia en sus ataques contra la posición del Observatorio y las pendientes de la Cima di Bocche. Después iniciaron ataques de infantería.

Los sucesivos asaltos austriacos se estrellaron cada vez más frente a la bélida y tenaz resistencia de nuestros bizarros defensores.

En el frente Juliano, a pesar del mal tiempo, hubo ayer acciones de artillería.

Nuestras baterías dispersaron columnas de tropas y convoyes de carga, en marcha hacia las líneas de la retaguardia enemiga.

En nuestras posiciones, la actividad de las tropas está dedicada a reforzar toda la línea.

NUEVA YORK, noviembre 8. —De Viena anuncian, que el estado mayor austriaco publicó el siguiente boletín: En el valle de Wippach y en el Carso la situación no se ha alterado. En esas zonas se libraron luchas de poca importancia.

Los italianos se mostraron inactivos. Su extenso ataque del miércoles fracasó.

ROMA, noviembre 8. — Informan de Zurich que un fugitivo de Trieste, llegado a aquella ciudad, confirmó que en Pola se produjo una explosión en el dreadnougth Viribus Unitis, una de las más poderosas unidades de la armada austro-húngara.

El acorazado según afirma la persona aludida, resultó gravemente dañado.

Frente occidental

Bombardeo de Nancy por los alemanes. — 72.981 prisioneros tomados por los franco-británicos en el Somme. — Toma de Ablaincourt y Presoir. — Furiosa batalla en Rancourt. — Los adversarios se arrebatan mutuamente posiciones. — El bombardeo de Reims es una venganza. — Los ingleses conquistan la trinchera Zenith. — Los alemanes incendian un parque de municiones en Cerisy. — Noticias marítimas.

PARIS, noviembre 8. — El gobierno publicó el siguiente comunicado sobre las operaciones en el frente territorial.

Los alemanes arrojaron bombas sobre Nancy, durante el día de ayer, sin causar daños ni víctimas.

Las tropas francesas y británicas, en la región del Somme, del 1.º de julio al 1.º de noviembre, tomaron prisioneros a 1.449 oficiales y 71.532 soldados alemanes; 173 cañones de campaña, 130 cañones de grueso calibre; 215 morteros de trinchera; 981 ametralladoras.

Del total corresponden a los franceses 809 oficiales y 40.796 soldados alemanes prisioneros; 77 cañones de campaña; 101 cañones de grueso calibre; 104 morteros de trinchera y 535 ametralladoras.

Al norte del Somme, entre Les Boeufs y Sailly-Saillisel, realizamos algunos progresos.

Al sur del Somme, a pesar de la lluvia torrencial, efectuamos esta mañana un vigoroso ataque que nos permitió obtener importantes ventajas sobre un frente de cuatro kilómetros. Nos apoderamos de las posiciones enemigas desde el bosque de Chaulnes hasta el sudoeste de la fábrica de azúcar de Ablaincourt. Las aldeas de Ablaincourt y Presoir fueron tomadas por completo mediante un brillante ataque. Continuando nuestro avance al este de Ablaincourt, nos apoderamos del cementerio de dicha aldea, que había sido poderosamente organizado por el enemigo, y avanzamos nuestras posiciones al sur de la fábrica de azúcar hasta las inmediaciones de Gomiecourt.

El número de prisioneros contados hasta este momento pasa de 500, entre ellos varios oficiales.

En el frente de Verdun hubo intermitentes cañoneos.

El día transcurrió en calma en el resto del frente.

PARIS, noviembre 8 — Se anuncia que la lucha prosiguió durante todo el día de ayer sobre el frente de Picardía. El enemigo contraatacó furiosamente desde Sailly Saillisel hasta el sur del bosque de St. Pierre Vaast, fué acogido desde Rancourt y desde la colina 146 por terribles fuegos de atajo, mientras las ametralladoras diezmaban las tropas lanzadas al asalto de las trincheras perdidas. Sin descanso, sobre un frente de tres kilómetros, los alemanes renovaron sus ataques extremadamente costosos. Después de 12 horas de incesantes combates los franceses habían alcanzado nueva y sensible progresión al norte del bosque entre la orilla y la ruta de Rancourt a Manancort. El enemigo a pesar de la masa de tropas empeñada, con formaciones que pertenecían a los tres cuerpos de ejército de von Marschall, Deimong y Farnier, logró solamente al precio de pérdidas excesivamente pesadas reconquistar una débil parte del terreno en Shillisel y el sur del bosque. Las otras posiciones francesas de las puntas norte y oeste del bosque que soportaron los ataques principales quedaron absolutamente intactas.

Los diarios explican que la reacción enemiga es provocada por la importancia de la línea atacada por los franceses cuya conquista acarrearía sensibles consecuencias para los alemanes.

PARIS, noviembre 8. — El ejército opuesto a las fuerzas franco-británicas fué reforzado con tropas de élites que disponían de un numeroso material de artillería de todos calibres.

Los radiogramas alemanes del 5, anuncian que el bombardeo de Reims fué ejecutado en represalia del bombardeo francés sobre las localidades francesas de la retaguardia del frente alemán. Jamás las poblaciones francesas fueron bombardeadas. Los alemanes empezaron a disparar sobre Reims desde el 26|10, es decir, al día siguiente de su derrota en Verdun, acentuando su bombardeo los días 27, 28, 29, 10 y 4, 11 cuando la derrota se agravó. Se trata entonces, de una venganza y no de represalias.

LONDRES, noviembre 8. — Apareció el siguiente comunicado sobre las operaciones en Francia:

Anoche mejoramos nuestras posiciones al este de Butte-de-Warlencourt.

Realizamos con éxito una incursión en las trincheras alemanas entre Gommecourt y Serre. Tomamos prisioneros e infligimos pérdidas considerables al enemigo.

Dispersamos una patrulla alemana al sur de Mouchy.

Reina mal tiempo en nuestro frente.

Continuó lloviendo copiosamente durante todo el día.

En el área de Les Boeufs el enemigo cañoneó considerablemente nuestras posiciones.

Bombardeamos las trincheras de apoyo y las de comunicación de los alemanes en las cercanías de Armentieres y Wytschaete.

Fuera de eso no ocurrió nada digno de mención.

LONDRES, noviembre 8. — Comunican del cuartel general británico que antes de la conquista de la trinchera Zenith, cerca del punto donde las tropas francesas se unen con las del general Haig, un oficial republicano, mientras realizaba solo un reconocimiento, penetró en una trinchera alemana donde había varios alemanes durmiendo sobre el lodo. El oficial se apoderó de una ametralladora y regresó a sus propias líneas.

Inmediatamente después se llevó un ataque contra la trinchera Zenith, cuyos ocupantes fueron muertos o hechos prisioneros.

Los alemanes efectuaron cuatro contraataques, pero todos ellos fracasaron.

Los británicos mataron a 100 alemanes e hicieron prisioneros a 300. Tomaron, además, cuatro ametralladoras.

NUEVA YORK, noviembre 8. — De Berlín anuncian que el estado mayor alemán publicó el siguiente boletín sobre la campaña de Francia:

A pesar de su ovidente intención de continuar sus ataques, la infantería británica ayer sólo abandonó sus trincheras al este de Eaucourt-l'Abbaye, viéndose obligada a regresar a ellas inmediatamente. Las pérdidas británicas del domingo a la fecha parecen haber sido considerables, especialmente entre los australianos.

Los ataques franceses a través del terreno cubierto de muertos sólo pudieron desarrollarse en una forma limitada. Los ataques efectuados al anochecer y durante la noche entre Les Boeufs y Rancourt fueron en su mayoría quebrantados por nuestros fuegos.

Una escuadrilla aérea alemana realizó un ataque nocturno y logró incendiar un gran depósito de municiones consecuencias y las explosiones se oyeron en Cerisy. El incendio fué de grandes ron hasta en Saint Quentin.

Contestamos el fuego que contra las aldeas, detrás de nuestras líneas hacían las baterías francesas emplazadas en la parte sur de Reims. En represalia bombardeamos la ciudad de Reims.

En la región del Mosa no ocurrió nada importante.

EN EL MAR

NUEVA YORK, noviembre 8. — El hundimiento de un pequeño crucero británico por un submarino alemán cerca de la costa de Irlanda aumenta las pérdidas del Reino Unido en acorazados de combate y cruceros hasta alcanzar la cantidad de 501.790 toneladas.

Tomando en cuenta su fuerza naval al principio de la guerra, la Gran Bretaña ha perdido 14 o|o de sus submarinos, torpederos y buques patrulleros; 30 o|o de sus barcos de combate; 14 o|o de sus cruceros acorazados y 39 unidades de sus cruceros blindados, representando un total de 443.500 toneladas.

La importancia de estas pérdidas salta a la vista cuando se considera que antes de la guerra el desplazamiento de la escuadra francesa era de 407.000 y la de la italiana de 335.000 toneladas y 76 submarinos.

El Reino Unidos también perdió 8

SITUACION MILITAR

INTERVALO DE LA OFENSIVA ITALIANA. — SUS MOTIVOS. — LOS RESULTADOS HAN SUPERADO A LOS PLANES DE CADORNA. — DEFECTOS DE LA TACTICA AUSTRO-HUNGARA. — LA REACCION RUSO-RUMANA EN LA DOBRUDJA. — PREPARACION DEL EJERCITO RUSO. — SU MOVILIDAD Y RESERVAS.

Los tudescos cobran algún respiro, y toman nota del intervalo que se produce en las actividades italianas. Ya nos tiene acostumbrados Cadorna a esas arremetidas por repentismo, que los austriacos nunca presienten bastante ni en el sitio oportuno.

La actual paralización de la ofensiva se imponía como algo lógico y preciso después de la honda fragmentación causada por los soldados de Italia en la línea adversaria del Carso.

En efecto, la más elemental previsión exige que ahora se organicen y consoliden las posiciones arrebatadas a los austro-húngaros, y se emplacen cañones de calibre medio y pesado, para bombardear los caminos por donde se retiran las fuerzas desalojadas.

El hecho típico del reciente triunfo italiano consiste en la superioridad de los resultados respecto de los planes del comando. En el centro se ha extendido la adquisición de terreno a un frente de tres a cuatro kilómetros.

El progreso del ejército del sur ha sido mucho menor, debido a la formación de una saliente muy pronunciada; porque los austriacos, preocupados por la presunción de que el golpe más recio se dirigiría contra Trieste, reconcentraron su energía defensiva en hombres y cañones en el lado sur, para cerrar el camino hacia aquella ciudad.

El general Cadorna, aprovechando la preocupación del enemigo, dirigió su empuje contra el centro, sorprendiendo al comando enemigo.

Esto permite comprobar que la táctica del adversario era defectuosa y venía a fallar también en su objetivo, que era la protección de Trieste; pues está fuera de duda que la prolongación de la conquista italiana hacia oriente hará caer las defensas de Trieste, mediante la interrupción de las comunicaciones, sin necesidad de un ataque directo.

Estos defectos de táctica parecen ser el pecado original del régimen bélico germano.

Ellos empiezan a ponerse de manifiesto, también, en la campaña contra Rumania. La que se ha desarrollado en la Dobroudja, resulta comprometida por efecto de una precipitación ajena a todo buen cálculo director. Ahora los rusos, con calma, pero con seguridad, van acudiendo a los puntos en que su concentración es precisa; y el resultado es que Mackensen se siente presionado, y tiene que retirarse sin presentar siquiera combate.

Es cierto que los rusos tropiezan con la dificultad de la diferencia de trochas en los ferrocarriles de territorios moscovitas y rumanos, lo cual retarda los transportes, por la necesidad de cambiar de convoyes. Pero este es el menor de los males.

En sí mismo, el ejército ruso está preparado para emergencias de esa clase en materia de movilización que se han operado los principales progresos del sistema militar moscovita, en el tiempo transcurrido desde los días de los reveses de Mantchuria, debidos justamente a los defectos de que por entonces adolecían las organizaciones legionarias rusas.

La guerra de Manchuria, como las anteriores, habían revelado cuanto quedaba por hacer a este respecto. La extensión enorme del territorio del imperio, su escasa densidad de población y lo muy espaciado de sus vías férreas, de longitudes interminables, hacían que la concentración de las reservas fuese desesperadamente lenta. Además, era evidente que el grueso de las tropas, forzado por la inseguridad de la política internacional, estaba acumulado sobre el Oeste, dejando poco menos que desguarnecido el resto inmenso. La creación, en 1910, de los distritos militares de Moscou y Kasan fué sólo posible mediante el retroceso de una parte de las fuerzas acumuladas en la región occidental, y con la transformación en cuerpos de la activa que se hizo recaer los cuadros de la reserva. Anteriormente existían 10 cuerpos de ejército y 16 divisiones de caballería en los distritos militares de Wilna, Warschau y Kiew; desde entonces, solo hubo 14 cuerpos de ejército y 14 divisiones de caballería. Pero, mientras que antes había 3 1|2 cuerpos de ejército y 1 división de caballería en los distritos militares de Moscou y Kasan, desde esa fecha existían 7 1|2 cuerpos de ejército y 3 divisiones de caballería. Esta disposición ha permitido, aún a costa de enormes gastos, ensayos anuales de movilización, como inmejorable preparación para casos de peligro.

Mucho se ha adelantado también en la preparación de las reservas capaces de prestar servicios en tiempo de guerra. Con el servicio activo de cuatro y cinco años, que regía antes de 1906, quedaba un lote de licenciados poco numeroso para la constitución de los cuerpos de reserva; de ahí que hubiera de echarse mano de una parte de las reservas disueltas anteriormente. Pero, con el cambio en la duración del servicio activo, decretado en 1906, reduciéndola a tres años para la infantería y 4 para la caballería, variaron las circunstancias; los llamados anuales de reclutas bajo banderas ascendieron desde 300.000 hasta hombres 455.000. Con lo cual el licenciamiento de la activa y el pase a la primera reserva, se acrecentó proporcionalmente.

En la instrucción y la organización de las reservas, progresó mucho Rusia durante los últimos años.

En 1912 se ejercitaban en la reserva 727.000 hombres; en 1913, 797.000; y en 1914 al empezar la guerra, 900.000.

Ahora para la provisión de oficiales destinados a los cuadros de reservas se echa mano de los licenciados o retirados sometidos a un examen previo.

Demuestra, pues, lo dicho que por mucho que se tilde de improvisado el contingente que Rusia aporta a Rumania—la gran potencia oriental dispone de elementos de experiencia y eficacia cuya entidad explica los castigos que alternativamente infilge a sus agresores germano-búlgaro-otomanos.

torpederos, con un total de 71.600 toneladas y 76 submarinos.
Estos números incluyen sólo las pérdidas que no dejan lugar a dudas.

LONDRES, noviembre 8. — El almirantazgo publica el siguiente boletín:
Nuevos informes nos hacen saber que un submarino británico atacó ayer a dos buques de guerra alemanes tipo dreadnought, frente a las costas danesas.

WASHINGTON, noviembre 8. — El departamento de estado recibió hoy del cónsul de los Estados Unidos en Cardiff (Gales) el siguiente telegrama:
Un submarino alemán detuvo el 28 de octubre, a 30 millas del cabo San Vicente, al vapor "Lanao", matriculado en las islas Filipinas, en viaje de Saigón a El Havre, cargado de arroz.
El vapor fué destruído por medio de una bomba después que la tripulación se transbordó al sumergible, cuyo comandante declaró que el buque llevaba contrabando de guerra y era su deber hundirlo.
Media hora después los tripulantes fueron pasados al vapor noruego Tremo y desembarcados en Cardiff, sin haber sufrido heridas y sin que faltara persona alguna.
El "Lanao" no estaba armado y tenía enarbolada la bandera de los Estados Unidos.

WASHINKTON, noviembre 8. — Hoy se anunció aquí que el vapor "Lanao", hundido por un submarino, y al que consideraban los despachos como un buque norteamericano, no navegaba ya bajo la bandera de los Estados Unidos. Hace algún tiempo que dicho vapor fué vendido por Findlay, Miller y Co., de Manila, a Hans Hanevry, de Cristianía.

LONDRES, noviembre 8. — Fueron torpedeados por submarinos alemanes el vapor sueco "Jonkoping", el finlandés "Vanadis", el noruego "Schwelgaard", el británico "A. S. Davidson Duluth" y el ruso "Rolff II".

PARIS, noviembre 8. — Se anuncia que el vapor "Arabia", de la Compañía Peninsular Oriental, ha sido torpedeado por un submarino alemán. Había 450 pasajeros a bordo. Se cree que todos han sido salvados.

La jira presidencial de ayer

VISITA A LOS HOSPITALES RAWSON Y MILITAR

Impresión recogida por el Dr. Irigoyen

Desde el primer día de gobierno, el doctor Irigoyen exteriorizó el propósito de visitar las principales dependencias de la administración nacional con objeto de formarse un juicio exacto sobre su funcionamiento y necesidades primordiales. Consecuente con este pensamiento, el primer mandatario de la república visitó hace algunos días el departamento central de policía y realizó ayer por la tarde una jira por los hospitales Rawson y Militar y el arsenal principal de guerra. La hora avanzada en que el doctor Irigoyen puso término a su excursión, llevada a cabo sin aviso previo, nos obligó a transferir la crónica de la misma para la edición de hoy.

La excursión presidencial se inició con el hospital Rawson, a donde llegó el doctor Irigoyen poco antes de las 3 de la tarde acompañado del vicepresidente doctor Pelagio B. Luna y del senador nacional doctor José Camilo Crotto. En el establecimiento no se esperaba al doctor Irigoyen, de manera que su visita produjo una impresión de grata sorpresa en el personal médico y en los mismos enfermos. Bordáronse a ese respecto toda serie de comentarios entre los asilados, haciéndose resaltar la circunstancia de que era la primera vez que un presidente argentino, haciendo de lado las pragmáticas del protocolo, se acercaba al dolor humano. El presidente y sus acompañantes fueron recibidos por el director del establecimiento doctor Arturo J. Medina, por el jefe del pabellón de clínica médica, doctor Joaquín Rubiera y por el administrador, señor Horacio E. Córdoba, quienes le hicieron visitar las diversas dependencias de la casa. Inspeccionó el doctor Irigoyen las principales salas y consultorios del hospital, el departamento de baños y la cocina, probando en ésta la comida que se suministra a los enfermos. La impresión recogida en el hospital Rawson por los visitantes fué excelente, pues pudieron constatar de "visu" el orden que reina en el establecimiento y antes de retirarse el doctor Irigoyen expresó con ese motivo al director, doctor Medina, sus plácemes y felicitaciones, que pidió se hicieran extensivos al personal de la casa.

Del Hospital Rawson, el presidente se trasladó al Militar, ubicado en las calles Pozos y Caseros. Acompañado del director del establecimiento, doctor Julio R. Garino, que tampoco esperaba la grata visita, recorrió el doctor Irigoyen las salas y consultorios del establecimiento. El doctor Garino dió a conocer al presidente la forma eficiente en que desarrolla su acción el hospital Militar dentro de los recursos exiguos que le están asignados en el presupuesto. El doctor Irigoyen quedó muy satisfecho de la visita realizada al establecimiento, cuyo orden, disciplina y organización elogió al doctor Garino. Ilustramos esta crónica con algunos grabados de fotografías tomadas en los hospitales Rawson y Militar, objeto de la visita presidencial de ayer.

El director rodeado de los practicantes en el Hospital Rawson

Sala de mujeres en el Hospital Rawson

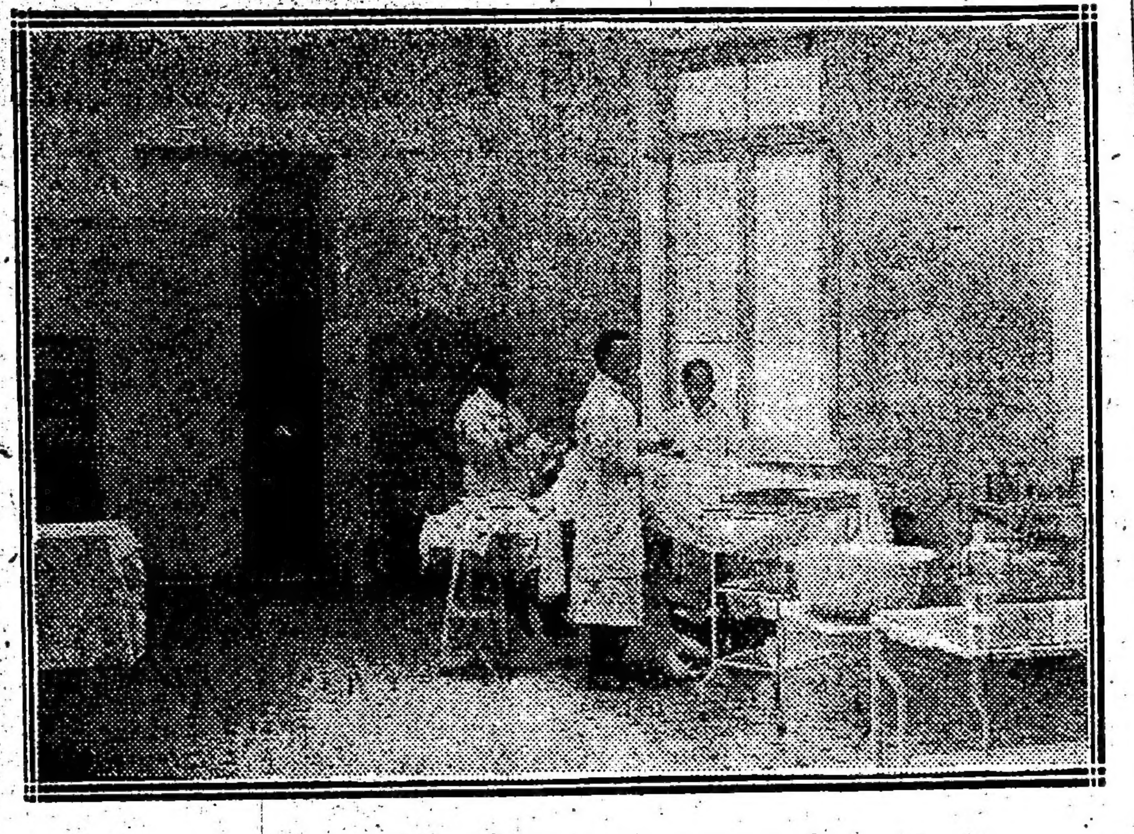

En el Hospital Militar. — Operando

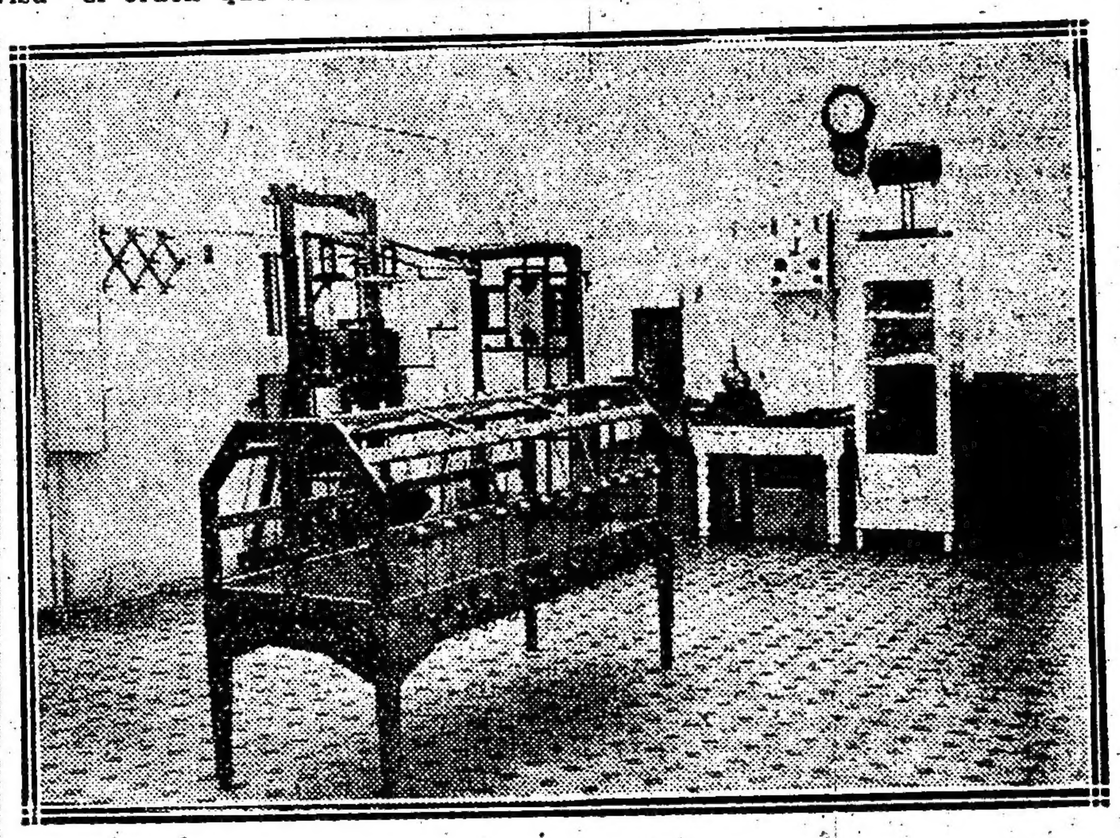

El laboratorio de rayos X en el Hospital Militar

Hospital Militar. — Sala de enfermedades de la nariz

Cocina del Hospital Rawson

American Commercial Club

Ecos de la fiesta de anoche

Como anunciamos, anoche tuvo lugar la fiesta organizada por los miembros del American Commercial Club, en su elegante y amplio local, en el Plaza Hotel. Desde temprano, tanto la sala de recepciones como las galerías estaban concurridísimas.

A la entrada, hacia un lado de la escalera principal, habíase ubicado una urna electoral, donde los votos de los ciudadanos norteamericanos que hacían acto de presencia se iban depositando. La votación se efectuaba por medio de pequeñas boletas, en las que se leía lo siguiente.

Choice for President
Am resident of the state of.

Desde luego, el ambiente era en todo favorable a Hughes, el candidato republicano. Las apuestas a su favor eran de 3 a 1; y a medida que el contenido de los telegramas era transcripto en una gran pizarra, indicando la perspectiva de una mayoría de sufragios en contra de Wilson, la concurrencia saludaba las buenas nuevas con estruendosos ¡hurras! A las 11.30, el boletín núm. 19 anunciaba que la elección de Hughes estaba asegurada. Luego fueron llegando noticias que confirmaban esta aseveración.

El socio que hacía las referidas transcripciones en la pizarra a medida que iba dando a conocer los cómputos intercalaba párrafos humorísticos. He aquí uno de ellos:

"Nueva York. — Telegrafían de Oyster Bay que Mr. Roosevelt ha declarado enfáticamente, que si Hughes no obtiene mayoría, vendría nuevamente a Sud América para explorar los "lagos salados" de Asunción (Paraguay)."

En resumen, la fiesta resultó animadísima; en ningún momento se dudó del triunfo del partido republicano por más que algunos boletines anunciaban triunfos parciales en Ohio, y otros estados del sur, a favor de Wilson.

Entre los concurrentes notamos a los señores: Cónsul general de Norte América, L. Newbery Thomas; J. A. Wheatley, L. E. Young, F. P. Rost, Dr. Modesto Quiroga, Ernesto Newbery, R. W. Huntington, Homer L. Prettyman, L. R. Babbit, R. T. Brooks, W. J. Pilant, G. G. Cobean, H. E. Finney, Charles S. Harper, Henry Hussey, S. R. Haxtun, S. D. Allchin, J. R. Stanford, D. B. Richardson, A. J. Eichler y muchos otros.

Alcohol de maíz argentino

Su fabricación en Norte América

Cuando por la escasez de fletes y la falta de bodegas se planteó entre nosotros el problema de la pérdida de la cosecha de maíz, los ojos se volvieron para solucionar el asunto, hacia la fabricación de alcohol de este grano, medio de garantizar el aprovechamiento del artículo.

La excelencia de su calidad y los rendimientos calculados, alejaban los peligros que se cernían sobre la producción y que debían afectar hondamente la actividad económica del país.

Hay que agregar a esto que, precisamente, en esa época los gobiernos aliados, el de Francia principalmente, hizo una importante compra de alcohol de maíz en la Argentina, que fué satisfecha por una de las mejores destilerías nacionales. Quiere esto decir que este perfil industrial hubiera alcanzado grandes proporciones a no ser por la falta de un número de establecimientos suficientes para beneficiar de esta manera el producto.

Ahora bien: la deficiencia de la producción cerealista norteamericana, en relación con el consumo, ha hecho que nuestra república se ofrezca a los Estados Unidos como un mercado propicio a las necesidades del aprovisionamiento. Y de ahí que en los últimos tiempos se hayan efectuado importantes compras de granos, por cuenta de grandes firmas acopiadoras de la Unión.

Pero no es este, sin embargo, el aspecto primordial del asunto. Según noticias cablegráficas una destilería del Estado de Ilinois, acaba de recibir por primera vez un vagón de maíz argentino. Lo cual implica consignar que se abre en dicho país a este artículo nuestro, un nuevo renglón de consumo, pues, es de suponer que los pedidos aumentarán a medida que se vayan conociendo los resultados de su aplicación a esta industria.

Para los agricultores la noticia no debe pasar desapercibida porque entraña una perspectiva altamente halagüeña, sobre todo en estos instantes en que las cosechas de maíz preséntanse en excelentes condiciones, denunciadoras de un rendimiento extraordinario. Los perjuicios sufridos por la sequía y la langosta serán, como es notorio, mitigados, siquiera en parte, por la producción de este grano.

Y por eso esta orientación de las destilerías norteamericanas, representa la seguridad de acrecentar su exportación, contra las dificultades del tráfico provenientes de la guerra europea.

TEMAS MILITARES

Insistiendo en nuestras insinuaciones sobre la actual oportunidad de contribuir a aumentar la eficiencia del arma de caballería en nuestro ejército, por considerarla — según ya expusimos — como el arma nacional por excelencia, dadas las condiciones de nuestro territorio y las de nuestras vías de comunicación, deficientes desde el punto de vista estratégico: vamos a sugerir brevemente otro capítulo de reformas, que, desde luego, recomendamos a la consideración de los técnicos, y, de modo mediato, a la del ministerio del ramo.

La organización actual de nuestras divisiones peca por exceso de asignación de caballería. Un regimiento de esa arma por división es demasiado para las necesidades funcionales de un ejército en campaña. Con un escuadrón bastaría al efecto, asegurándose en la medida requerible el servicio explorador a que esas unidades se dedican.

En cambio, nuestro ejército adolece de un vacío ya muy percatable. Y es la falta de caballería organizada en división independiente para servir las exploraciones a gran distancia. Las exigencias de la guerra, en este sentido, son terminantes; y mucho más lo serían en nuestro país, por razones obvias.

Si esta disposición no se adoptase con debido tiempo, acostumbrando a los regimientos de esa arma a mantenerse en contacto dentro de desarrollos tácticos peculiares, homogéneos, de conjunto, mediante una organización bien calculada y una enseñanza capaz de adiestrar a los comandos, a la oficialidad y a la tropa misma; el día en que, por contingencias del acaso, de que ningún pueblo puede ni debe considerarse libre, las necesidades de una campaña hiciesen ineludible el recurso a que aludimos, nuestro estado mayor general se encontraría en presencia de un problema de difícil y aventurada solución, y la falta de entrenamiento de los ejecutores de sus ya presumibles órdenes llegarían a comprometer, con su impericia y falta de práctica cohesiva el éxito favorable de cualquier operación.

Opinamos, en consecuencia, que urge llenar el vacío señalado. Al efecto, nos parece conducente la implantación de un período anual de maniobras de caballería; durante las cuales, todos nuestros regimientos del arma deberían conjuntarse en una sola división independiente, bajo un comando común, que la sujetase a los desarrollos de campaña que a tales organizaciones corresponden dentro del concepto bélico moderno de su instituto, en países de condiciones topográficas análogas al nuestro.

No bastaría esto, según nuestro modo de ver. Convendría aún llevar más lejos la innovación, dándole el carácter de una verdadera reforma, traducida en la práctica por un cambio efectivo y de alcances permanentes en el reparto de las tres armas dentro de los conjuntos divisionarios. La división de caballería independiente, formada por la reunión de nuestros regimientos bajo una sola comandancia, debe subsistir en el reparto de nuestros efectivos. No obsta ello para que, dentro de esa división, cada regimiento se mantenga adscripto a determinada división mixta; pero, en el servicio permanente, le bastará destacar a ella un solo escuadrón, como ya lo tenemos indicado al principio.

Los profesionales del arma están de acuerdo a este respecto. Las experiencias de las guerras próximamente anteriores a la actual confirman, no sólo las ventajas, sino la imprescindible necesidad de ese dispositivo orgánico. Italia, país cuyos institutos del arma se consideran los primeros de Europa, tiene tres divisiones de caballería independientes. En Rusia, por cada uno de los 37 cuerpos de ejército permanente hay una división de caballería independiente; y es fama la condición descollante del imperio moscovita al respecto.

No necesitamos multiplicar estos ejemplos, por estar al corriente de ellos los peritos militares. Pero sí nos parece urgente que se estudie el plan de la reforma sugerida, y que se ponga en obra, desde la primera oportunidad, la ejecución de las maniobras exclusivas de caballería.

Ha habido en nuestro país un precedente que pudiera servir de pauta, y que, a su tiempo, demostró la eficacia del sistema; y fué el de las maniobras exclusivas del arma de artillería, realizadas hace muy pocos años, reuniendo — como insinuamos para la caballería — todos los regimientos de esa arma bajo un solo comando, y ejercitando a la división así formada en todas las operaciones tácticas que le son peculiares.

No queda, pues, sino repetir el ensayo con nuestros regimientos de caballería, estudiar su eficiencia al respecto en el terreno, y basar en esas y otras observaciones pertinentes la reforma de la distribución divisionaria de nuestro ejército.

Sinceridad de gobernante

Durante treinta años ha podido apreciar el pueblo de la república el grado de sinceridad que encierran las palabras de un gobernante del régimen, personajes tan fecundos siempre en proyectos y programas. Ante las recientes declaraciones del mandatario catamarqueño, formuladas al regreso a su provincia, y publicadas por algunos colegas de la mañana, bien vale detenernos un momento.

Asegura el doctor Correa estar por sobre todos los partidos, ser el gobernador de la constitución, no permitir por tanto la participación, ni indirectamente, de sus empleados en política; en cuanto a la parte administrativa, dice, protegerá las industrias e impulsará el progreso por todos los medios a su alcance.

Veamos ahora, con casos concretos, si el gobernador de Catamarca lleva al terreno de la práctica las bellas promesas consignadas en discursos, reportajes y mensajes enviados a la legislatura.

La proximidad de la renovación de un tercio de la legislatura, ha motivado la remoción de los comisarios en los departamentos, donde habrá elecciones, siendo reemplazados por elementos de dudosos antecedentes llevados de Córdoba, y que durante el gobierno del doctor Cárcano se distinguieron por sus persecuciones a los radicales.

Los inspectores de renta, en jira por los referidos departamentos, constituyen los resortes más poderosos de la máquina que está montando el gobernador Correa, no obstante las reiteradas declaraciones de libertad y prescindencia a que antes nos referimos. Como prueba de la acción de estos inspectores, bástenos citar el atropello a la propiedad del prestigioso radical don Fernando Robledo y las persecuciones a los comerciantes mayoristas Piat y Flores de igual filiación política.

Recurrir al P. Judicial en demanda de justicia por los atropellos que el Ejecutivo comete por medio de sus agentes, es de todo punto inútil, desde el momento que aquél es subordinado de éste.

Quiere proteger las industrias el gobernador catamarqueño, y sin embargo, ha exhumado disposiciones de un reglamento de la ley de minas que es una verdadera traba a toda explotación minera, causa por la cual se han suspendido los trabajos, que el ingeniero Luis Lagos, representante de un fuerte sindicato chileno, estaba practicando en la región oeste de la provincia.

La minería constituye la principal industria de la provincia, tal vez la única, sin embargo, el gobernante que tanto dice interesarse por el progreso, en lugar de protegerla, traba su desenvolvimiento con evidente perjuicio para los intereses generales.

Si a todo esto se agrega la poca corrección que se observa en la tramitación de concesiones de pertenencias mineras, como lo puso de manifiesto no hace mucho el ex ministro Adolfo Castellanos, se llega a la conclusión de que la minería, principal factor del progreso de Catamarca, está anulada por completo por culpa exclusiva del gobierno.

También es cierto que el señor Correa estuvo siempre con el régimen y de allí resulta la falta de cumplimiento de sus promesas de gobernante.

La mendicidad callejera

No puede pasar desapercibido para nadie el número creciente de personas que piden limosna. Como es natural, el espectáculo se nos ofrece sobre todo en las calles céntricas. Van allí los menesterosos, y los que no lo son, en la esperanza de remediar sus necesidades o de ejercer su industria. Son hombres, mujeres y niños de los aspectos más diversos. Hay el pobre vergonzante que pide porque hace tres meses que anda sin trabajar; el lisiado, que exhibe algún órgano deforme; la niñita que sigue al transeunte reclamando "diez centavos para pan"; la mujer que carga a una criatura, según los casos ética o rolliza y tiende la mano con una compunción real o fingida... En fin, es un espectáculo indigno de una gran ciudad. Indigno porque revela, en cuanto a los pobres reales, una despreocupación criticable de los que deben y pueden contribuir al alivio de tanta miseria y en cuanto a los pobres de industria, porque denota un abuso que se debe cortar.

Mucho hace ya la caridad privada, pero no todo lo que puede: es preciso que siga el ejemplo de arriba y se ponga al nivel de las necesidades del momento, que son muy graves.

Por otra parte, urge que se persiga el abuso.

Hay ordenanzas municipales cuya estricta aplicación bastaría para que desapareciesen muchos falsos mendigos, para bien de los verdaderos, precisamente.

Las recomendaciones y los exámenes

Como estamos en vísperas de exámenes, ha comenzado ya la lluvia de recomendaciones que cae sobre nuestros profesores todos los años, en esta época.

Por el momento, no pasa de ser una fina garúa, pero a medida que nos acerquemos a los días terribles, irá en aumento, hasta alcanzar, para algunos, las magnitudes del diluvio.

Si la verdadera, la de agua legítima, es un beneficio para el país, ésta, metafórica, es una plaga, no diremos para la nación, pero sí, por lo menos, para nuestros pedagogos.

Es obvio que los más favorecidos con los beneficios del sobredicho fenómeno de la meteorología educacional son aquellos profesores que han sabido labrarse entre los muchachos una terrible fama de severidad.

Es obvio, también, que los estudiantes bien preparados no buscan nunca el amparo de una recomendación.

Si se tienen en cuenta estas dos cosas, no se explica cómo no comprenden alumnos y recomendantes, dejando a un lado consideraciones morales, que su acción es contraproducente. Ella constituye una ofensa para el profesor, porque pone en duda su rectitud, y, en vez de granjear su buena voluntad, es natural que provoque una fuerte prevención contra el examinado.

Dejen en paz a los examinadores; no intenten perturbar su juicio. Demasiados conflictos de conciencia tienen a cada paso, cuando deben aquilatar no sólo las aptitudes de los jóvenes, si no los matices de éstas, con el rígido y absurdo sistema mineral vigente.

Recorrido del Anglo-Argentino

Peticiones a la Intendencia

En la sección respectiva hemos dado cuenta oportunamente, de las modificaciones introducidas en el recorrido de varias líneas de la empresa Anglo Argentina que desde el 3 del corriente, han comenzado a seguir con nuevo itinerario.

Esta modificación no se ha llevado a efecto sin aparente perjuicio del tráfico de algunas zonas importantes, cuyos vecindarios se han apresurado a elevar ante la intendencia las consiguientes notas de protesta.

Pertenecen estas al vecindario de Belgrano y a la zona de Palermo comprendida en las calles de Cerviño, Demaría, Darragueira, Oro, Palermo y Godoy Cruz.

En ambas, después de ponerse de relieve las inconveniencia de la innovación introducida por la empresa del Anglo, se pide a la Intendencia que procure restaurar el recorrido antiguo o bien que concilie la reforma vigente con las necesidades de las zonas apuntadas.

EN LA INSTRUCCIÓN SECUNDARIA

La acción de la inspección

El inspector de instrucción secundaria, doctor Delfino, después de una jira por los colegios nacionales de las provincias de Cuyo, elevó al ministro de instrucción pública, doctor Salinas, un informe manifestando las impresiones recibidas en cada uno de los establecimientos de educación que había inspeccionado.

Del informe se deducirá claramente ventajas y deficiencias en la acción del personal docente, y era, entonces, necesario estimular a unos y hacer saber a los restantes que deberán mejorar sus condiciones de competencia, pues la tarea del profesorado exige, ante todo, una consagración ilimitada si se procura el progreso efectivo de los alumnos.

El ministro, doctor Salinas, interesado como acción principal de su programa de gobierno, en dar a cada funcionario la palabra de estímulo o pedir la reforma de aquellos que no satisfacen el propósito de educadores, con perjuicio de la juventud estudiosa, ha leído el informe y como consecuencia lógica, remitirá a cada establecimiento una nota haciendo convocar las impresiones emitidas por el inspector en sus visitas.

En el personal de instrucción secundaria, donde los nombramientos, especialmente en las provincias, se han hecho en muchas ocasiones favoreciendo influencias de terceros antes que considerar los diplomas y aptitudes profesionales, hay un crecido número de docentes que no reunen las condiciones indispensables para desempeñar las funciones de maestros. En el informe del inspector Delfino se señalan casos de tal naturaleza.

Cabe, entonces, y será de notable influencia para lo sucesivo, pues la acción del ministro dando valor y autoridad a los informes de los inspectores hará reaccionar los institutos bajo su dirección, esperar una modificación sustancial en el régimen de la enseñanza.

No hay reformas más inmediatas en la instrucción pública, si se han de esperar beneficios, que asegurar la competencia del personal docente. Las mejores iniciativas caen en el vacío si el profesorado no es capaz de interpretar y modificar los sistemas seguidos.

El ministro de instrucción pública conoce así, los medios más eficaces para asegurar el éxito de la instrucción y sus consecuencias de provecho se han de comenzar a sentir dentro de breve tiempo.

EXPORTACIÓN Y PRECIO DE CEREALES

El director de estadística y economía rural, ha hecho saber al ministro de agricultura, que desde el 1.o de enero del año corriente, hasta el día 6 del mes en curso, se han exportado por los diferentes puertos de la república, cinco millones cuatrocientos noventa y nueve mil, cuatrocientas cincuenta y ocho toneladas de cereales, correspondiendo al trigo y harina como trigo 1.982.978 toneladas al precio de 14.60 $ los 100 kilogramos; maíz 2.186.757 id. a 8.05 id. id. id.; lino 586.311 a 22 id. id. id. y Avena 743.403 id. a 7 id id id.

Nuestros ganaderos deben cuidar el desenvolvimiento futuro de las reses

Como y cuando conviene efectuar el destete de los terneros

La separación brusca de las madres es un error

LA EPOCA se ha ocupado, en artículos anteriores, de la lactancia natural y artificial de los terneros.

Trataremos hoy, siguiendo el plan que nos hemos propuesto, del destete cuya importancia no necesitamos encarecer a quienes se dedican a las faenas rurales.

Se conoce con el nombre de "destete" la sustitución del régimen lácteo a que están sometidos los terneros durante un tiempo determinado de su vida, por el herbaceo a que han de quedar sujetos definitivamente.

Su estudio es de sumo y transcendental interés, porque el destete, como la lactancia, influye de modo ostensible en las cualidades y desenvolvimiento futuro de las reses. Dos cuestiones, a cual más importantes, tenemos que tratar en este artículo: 1.o, la manera de hacer el destete; 2.o la época o momento más oportuno de efectuarlo.

Manera de hacer el destete—

Es axiomático en Zootecnia que las sustituciones alimenticias deben hacerse de modo "gradual y progresivo", para obtener el mayor efecto útil de los alimentos e impedir no pocas y graves alteraciones gástricas e intestinales.

Ahora bien; como el destete, según queda dicho, implica un cambio radical de régimen alimenticio, hay que hacerlo con la mayor lentitud posible para facilitar la adaptación de los órganos digestivos a las nuevas condiciones en que han de funcionar.

Por desgracia, nuestros ganaderos no conceden a este asunto gran atención, y separan bruscamente las crías de las madres para someterlas inmediatamente a una alimentación análoga a la que dan a las reses adultas.

Tan funesto y anticientífico modo de proceder lleva tras sí, como necesaria consecuencia, trastornos digestivos, interrupciones del crecimiento y un considerable deterioro en la integridad y energía del organismo todo; pues los terneros mal lactados y destetados con precipitación son de desenvolvimiento tardío, de mala conformación, de aspecto miserable, ventrudos y de escasas facultades productivas.

Cuando la lactancia es maternal y las crías acompañan a sus madres en los pastos, el destete suele verificarse espontáneamente, pues a medida que la secrección láctea de las madres disminuye, los hijos toman en cantidad cada vez más elevada las tiernas hierbas que encuentran en los prados. Sin embargo, en la mayoría de los casos, el ganadero se ve en la necesidad de intervenir para separar a los terneros de sus madres y no permitirles que mamen nada más que tres veces diarias en la primera semana en que comienza el destete, dos en la segunda y una en la tercera, pero suministrándoles en cambio alimentos complementarios de fácil digestión, apetitosos y de cualidades nutritivas en armonía con los gustos, exigencias orgánicas y aptitudes digestivas que tengan.

Las harinas y tortas oleaginosas diluídas en leche descremada, suero, te de heno o agua tibia, bajo forma de papilla clara en un principio, son substancias que sirven preferentemente para dicha sustitución. Las papillas que se preparan para el indicado fin, deben irse espesando poco a poco, para que a los quince días de comenzado el destete los terneros coman y beban indiferentemente. A la tercera semana las reses que se desteten tomarán tres veces diarias, cuando menos, la papilla pastosa, a la que conviene añadir una pequeña porción de tiernos brotes de hierbas o de pedacitos de raíces de buenas cualidades, tales como remolachas, zanahorias, etc., pues a la cuarta, la sustitución o cambio de régimen debe estar ultimado, y el animal en disposición de nutrirse desde aquel momento exclusivamente con alimentos vegetales.

Al confeccionar las raciones que las reses han de consumir durante su destete, se procurará que resulten con una relación nutritiva (1) que vaya pasando de 1:2, que es la de la leche, a 1:3, que es la de los brotes herbáceos, y la que más conviene a los jóvenes herbívoros.

Más fácil es todavía la práctica del destete siendo la lactancia artificial. En este caso no hay más que disminuir poco a poco la cantidad diaria de leche que se suministre a los terneros, y reemplazarla, en la forma ya y tortas desleídas y de forrajes digestibles, acuosos, nutritivos y de elevada relación digestiva.

Procediendo del modo aconsejado dicha, por otra equivalente de harinas para que jamás sean bruscas las transiciones, no hay que temer trastornos en la digestión, ni interrupciones en el crecimiento de los terneros.

Epoca de hacer el destete—

Se dice que el destete es "normal", cuando se verifica en época en que los animales son ya aptos para digerir alimentos vegetales, y se califica "prematuro" en el caso contrario.

Para que el destete sea normal, la lactancia debe durar, en opinión de algunos prácticos, próximamente un tiempo igual a la mitad del de la gestación, esto es, en las reses vacunas cuatro meses y medio. Andrés Sanson no admite esta noción empírica, y la sustituye por otra más fisiológica, sacada de la evolución dentaria, que sirve también para marcar el término de la primera edad de la vida: nos referimos a la aparición del primer diente permamente o cuarto molar de cada una de las mandíbulas.

"En tanto que no existe ninguno visible — dice tan renombrado veterinario francés, — en tanto que no hay en la boca más que dientes caducos, llamados dientes de leche, el destete no puede ser operado completamente sin inconvenientes. El joven animal no está en estado de digerir suficientemente los alimentos vegetales; su organización no es la del herbívoro. Puede, sin duda, unir a la leche materna, disminuída en cantidad, un suplemento de hierbas tiernas que si doce molares caducos le permiten mascar; pero su nutrición será necesariamente incompleta si debe nutrirse de ellas exclusivamente. Es preciso para esto molares permanentes.

"El principio de la segunda dentición, que es el principio también de la segunda juventud, indica aún el momento normal del destete. En los terneros este momento es variable, según las variedades y los individuos; pero, sobre todo, según que la amamantación haya sido más o menos completa.

"Esto sucede al quinto o sexto mes después del nacimiento. En las familias precoces se observa ordinariamente el mínimum de tiempo; en las otras el máximum.

"En la práctica, para operar con seguridad, es preciso, por consiguiente, estar atentos a la evolución del sistema dentario, y no empezar el destete hasta partir del momento en que se manifiestan los primeros signos del fenómeno de que se viene hablando, que se produce más pronto o más tarde, según los diversos individuos.

La lactancia prolongada por tanto tiempo como la recomienda el sabio zootécnico de Grignon, tiene, en efecto, positivas ventajas cuando se trata de reses elegidas que han de reservarse para la reproducción o para la producción de la carne y grasa, pues es evidente que los terneros amamantados con abundancia y por largo tiempo, son más precoces y de cebo más económico y fácil que los lactados con escasez y destettados demasiado prematura y bruscamente.

Sin negar los beneficios que tiene el destete tardío, la mayor parte de los ganaderos no lo aceptan en la cría ordinaria de sus reses, por considerarlo de desastrosos resultados desde el punto de vista financiero.

La elección del destete normal o del prematuro, es un problema complicadísimo en el que hay que tener en cuenta no sólo datos de orden fisiológico, sí que también otros variadísimos de orden económico. Por esto opinamos que el práctico es quien tiene que resolverlo en presencia y con perfecto conocimiento de todas las circunstancias que concurran en la situación en que él actúe. No es posible, pues, en nuestra humilde opinión dar una regla que sea aplicada en todos los casos, porque variando las condiciones de las empresas ganaderas, unas veces será más conveniente el destete hecho a seis meses, y otras el practicado a los dos.

De todas suertes, lo que importa siempre es que las transiciones no sean bruscas, y que el animal necesitaría de principios reparadores para què el crecimiento no se interrumpa ni por un solo instante.

Los zeppelines y sus objetivos

Eficacia de la campaña

Extractamos de un interesante artículo aparecido en el "Berliner Tageblatt", con fecha 11 de setiembre último, algunos de sus párrafos más prominentes que proceden de la pluma del conocido crítico naval, capitán Persius. Haremos resaltar el valor de sus declaraciones por cuanto este autorizado escritor ha sido hasta hace poco un ardiente y decidido defensor de los raids de zeppelines, como medio eficaz para mantener la zozobra en el pueblo británico. Recientes eventos han alterado considerablemente su opinión al respecto.

"El objeto primordial de los ataques aéreos, por medio de nuestros zeppelines, consiste en producir el mayor daño posible al eje del poder y medios militares de una de nuestros más peligrosos enemigos.

Y una idea exacta de lo que son y representan las fuerzas militares es algo de una significación muy amplia. No solamente pueden arrojarse bombas explosivas sobre puntos fortificados, barcos de guerra, talleres y fábricas de armamentos y municiones de todas clases, a fin de procurar su total o parcial destrucción, sino que estas expediciones aéreas tienden también a demoler o impedir momentáneamente el producto de las industrias bélicas en las villas y ciudades, que cooperan en el esfuerzo común, para mantener latente la energía británica en la prosecución de la guerra. Los puntos vitales de la economía inglesa, tales como líneas de ferrocarriles, docks, muelles, a los que pueden agregarse los depósitos de carbón mineral, usinas de electricidad y gas de alumbrado, edificios destinados a investigaciones meteorológicas, en manos de hombres de ciencia cuyas observaciones son de índoles militares, como en el caso del observatorio de Greenwich, son todos, en resumidas cuentas, espléndidos blancos para la acción demoledora de las bombas arrojadas desde un zeppelin cualquiera.

En cuanto a los daños y perjuicios producidos por nuestras naves aéreas, hasta el presente, nadie olvidará los terribles efectos producidos en la organización militar de Inglaterra. Las medidas de carácter defensivo que demandan la realización de estos raids, exigen el empleo de miles de personas, amén de todo el material bélico y accesorio cuyo uso requiéren las circunstancias. Innumerables estaciones pro defensa aérea han sido inauguradas; miles de soldados, marinos, con su correspondiente dotación de oficiales quedan en ellas, restando, así un valioso elemento de las trincheras inglesas y sitios de concentraciones que existen en Francia. Los mejores hombres, los más talentosos y preparados oficiales deben dirigir la enorme tarea envuelta en la manipulación de aparatos, reflectores, cañones antiaéreos, etc., sin contar en este número el numeroso plantel de aviones militares y pilotos correspondientes.

Existen, además, otros efectos deprimentes, como consecuencia de nuestros ataques aéreos, aun cuando a raíz de cualquiera de ellos, no se llegara a producir daños de mayor importancia. Tan pronto suena la voz de alarma, se apagan las luces en las calles, plazas, muelles, edificios públicos y privados, con los consiguientes trastornos en el tráfico ferroviario, marítimo y callejero. Cada ataque lleva consigo un mundo de ansiedades que afectan todos los mecanismos y organismos organizados. Muchas disposiciones y planes bien premeditados y llevados a cabo, se desmoronan como el polvo de un montículo de arena azotado por el viento. Los transportes de tropas, terrestres o marítimos con destino a los frentes de Francia y Bélgica, son detenidos y demorados, de suerte que ellos no llegan a la hora y día dispuestos de antemano.

Sin embargo, sería prematuro todo augurio que se haga respecto al resultado práctico de estos raids, y si de ellos se pueden esperar una cooperación estrecha en los acontecimientos que sobrevengan, en el momento decisivo de la lucha. Alemania debe esperar, esta es mi sana opinión del asunto, debe esperar hasta que los ingleses lleven al límite de la organización todos sus medios de defensa aérea. Entonces podrán nuestros zeppelines procurarse nuevos medios para hacer frente a cualquier eventualidad; para luchar en cualquier medio y contra todos los obstáculos que se presenten. Y si nuestros valientes pilotos de zeppelines obtienen una verdadera preponderancia, después de esta espera, bien puede el pueblo alemán esperar tranquilo el fruto de nuestros futuros raids. En caso contrario, se impone el desistimiento de estas expediciones, como aventuras poco provechosas.

NO MAS INFECCIONES

La leche contaminada "desencuaderna" el organismo predisponiéndolo a infecciones gastro-intestinales, que se evitan real y positivamente, con el uso de la

"LECHE ASÉPTICA"

Llevarla siempre y exigirla en los viajes.

Pedirla a Viñas, Paraguay 854.

Unión Cívica Radical

COMITE DE LA CAPITAL

Para hoy a las 9 de la noche, está convocado el comité de la capital, a fin de continuar su reunión en comisión.

CIRCUNSCRIPCION 3.a

Santa Lucía

En el local del comité Montes de Oca 716 se reunirán hoy a las 8.30 de la noche, las comisiones de propaganda, revisora de cuentas y electoral.

CIRCUNSCRIPCION 10.a

Balvanera Sur

La comisión directiva de este comité está citada para reunirse el jueves 9 del corriente con objeto de tratar varios asuntos.

Han quedado constituidas las comisiones internas, de hacienda y revisora de cuentas de este comité. De la primera ha sido designado presidente el señor Juan Lombardo y secretario el señor Miguel Angel Guido y de la segunda el señor Emilio Scampini y Eduardo Falcucci, respectivamente.

CIRCUNSCRIPCION 11.a

Balvanera Norte

En la última reunión celebrada por la C. D. de este comité ha aprobado el siguiente reglamento para las comisiones internas del mismo:

Art. 1.o—Todo proyecto será destinado por la presidencia del comité a la comisión que crea le corresponda, a menos que la C. D. resuelva otra cosa.

Art. 2.o—Por resolución de la C. D el estudio de cualquier proyecto, puede ser destinado a dos o más comisiones conjuntamente.

Art. 3.o — Las comisiones podrán presentar su dictamen en el momento que lo crean oportuno, pero se les podrá señalar un plazo perentorio de acuerdo con la necesidad o urgencia del caso.

Art. 4.o—Ningún proyecto podrá ser tratado sin despacho de la comisión o comisiones (art. 2.o) a menos que dos terceras partes de los miembros presentes así lo resuelvan.

Art. 5.o—Todo proyecto será presentado a secretaría por escrito, la que procederá a darlo a conocer a la C. D. a sus efectos.

Art. 6.o—La comisión a la que fuere el proyecto, podrá llamar a su seno al autor para que ilustre al respecto.

Art. 7.o—El texto del proyecto deberá ser transcripto en el acta de la sesión en que fuere tratado, para mayor constancia, no así sus fundamentos, debiendo la secretaría reseñarlos brevemente en el libro de actas.

Comisión electoral—

Art. 8.o—Le corresponde dictaminar o presentar a consideración de la C. D. lo que se refiera:

a) Al padrón cívico, estudio y clasificación del mismo, inscripción y tachas, cartas de ciudadanía, etc.

b) Organización del acto electoral y el procedimiento a seguirse en el mismo.

c) Preparación y nombramiento de fiscales, para los actos electorales.

d) Distribución de listas y lo que considere más conveniente para el mayor éxito de dichos actos.

Comisión de propaganda—

Art. 9.o—Le corresponde dictaminar o presentar a consideración de la C. directiva:

a) El temperamento a seguirse en todo lo que implique un acto de propaganda de los ideales de nuestro partido.

b) Presentar en cualquier momento lo que considere necesario o eficaz a los fines enunciado en el inciso a.

c) Sobre realización de conferencias políticas o con fines científicos.

d) Sobre itinerario, formación y nombramiento de comisarios en las manifestaciones que se organizaren.

Comisión de hacienda—

Art. 10. — Esta comisión deberá dictaminar o presentar a consideración de la C. D.

a) Sobre suscripciones extraordinarias que se ocasionaren.

b) Administración de los fondos que no sean ordinarios.

c) Cualquier medida tendiente a disminuir los gastos que se ocasionen en el comité.

Comisión revisora de cuentas—

Art. 11.—Esta comisión dictaminará sobre lo dispuesto en el artículo 37, inciso c), del reglamento de comité de sección, y revisará los libros y comprobantes de tesorería, siempre que la C. D. así lo resuelva.

Comisión consultiva—

Art. 12.—Corresponde a esta comisión dictaminar o presentar a consideración de la C. D.

a) A todo proyecto que no corresponda a las demás comisiones.

b) Lo referente a la interpretación de la carta orgánica y reglamentos del comité de la capital y de sección.

c) Conflicto que pudieran suscitarse entre las comisiones.

Disposiciones generales—

Art. 14. — El presente reglamento no podrá ser modificado, sino de acuerdo con lo dispuesto en el artículo 106 del reglamento del comité de la capital.

FERROCARRILES

Producido durante la última semana administrativa y su comparación con igual semana del año anterior:

Ferrocarril Pacífico, semana de 1916, libras 83.000; ídem 1915, 76.000 libras; aumento, libras 6000. Acumuladas; año 1916, libras 1.518.000; ídem 1915, libras 1.464.000; aumentó libras 54.000

F. C. Sud. — Semana de 1916, libras 119.000; id de 1915 100.000 libras; aumento, 19.000 libras; acumuladas; año 1916 libras 1.806.000; año 1915 libras 1.562.000; aumento, libras 244.000.

La demostración al Dr. Molina

Promete asumir grandes proporciones la demostración con que un grupo numeroso de amigos y correligionarios obsequiará el viernes 10 del corriente al doctor Víctor M. Molina, por su actuación parlamentaria

Han enviado su adhesión hasta la fecha los señores:

Diputado nacional doctor Carlos F. Melo, doctor José León Rodeiro, diputado nacional señor Arturo Goyeneche, doctores Pedro Solanet, Juan M. Basco, diputado nacional doctor Tomás de Veiga, señor Delfor del Valle, doctor Alberto V. Basco, ingeniero señor Luis A. Huergo, doctores Julio C. Nougués, Nicolás Fontana, diputado nacional doctor Benjamín Bonifacio, doctores Francisco Aníbal Riú, Daniel Goitía, Miguel Noguera Bosch, ingeniero señor Juan B. Durán, diputado nacional doctor Martín Reibel, doctor Eduardo Tomasensky, señor Pedro Celdrés Kofpeu, diputado nacional señor Diógenes Aguirre, doctor Insúa Dorrego, conde Mauricio De Voison, doctor Eduardo C. Molina, señores Pedro Cedrés, Julián Aranda (hijo), ingeniero señor José Quartino, doctor M. Ponce y Gómez, señores Teófilo Lescurat, Restituto Caraza, Juan C. Pérez, Carlos Keen Lamas Antoñio Rinoldi, N. Petenello, Bernardo González Molina, Alberto V. Parks, Alfrédo Quiroz, Delfor Quiroz, Delfor de la Fuente, Mauricio Guerrero, Eduardo G. Manigot, Elías Fernández, Segundo López, doctores Alejandro Gancedo (hijo), Leopoldo Larco, señor Antonio F. Farías, ingenieros señores Alejandro Gancedo, Pedro Montaldo, señores Eriberto Smith, Pastor Fernández Núñez, N. Castalda, Héctor A. Montaldo, J. T. Abeledo Escole, general señor Pablo Richieri, señores Miguel Ventafrida, Cayetano Ripol, doctor David Cogan (hijo), señores T. Fernández Benítez, Manuel Faricios de Rosa, P. A. de la Canal, Alfredo M. Beranger, Simón Galiano, Octavio B Laborde, David Cogan, Simón Galiano José J. Zoglio, Esteban Elkin, Eduardo B. Sciruano, Sadi Laborde, Francisco Texidor, León R. Cossio, doctor Emilio N. Cirio, señores Martín R. Sánchez, Carlos Merlini, Juan R. Vázquez, Esteban Miranda, Gavanal Morales, Pedro Elordi, J. Quesada, Angel Molinero, Enrique Parks, Carlos Carlino, N. Salazar Antoio Crespo, Marcelo Rosaco, Francisco Facio, José Praponis, Manuel Augusto Molina, Augusto Spinetto, ingeniero señor Felipe J. Cuenca, señores Eduardo Reyes, Alberto Spinetto, Arnaldo Giorzi Enrique Agesta, Salvador Rinaldi, Miguel Tuduri, Gregorio Alem, Oreste Franzoni Domingo Bassile, E. A. Salas, Fernando Nogués, Carlos H. Basso, Juan Suilar, Mariano S. Varela, Luis C. Peluffo, Vicente S. Vázquez, Eduardo Livingston Dres, Pascual Ardondo, Joaquín Spinelli, señores Pedro Baravino, Arturo Faleni, Rodolfo Martino, ingeniero señor Manuel J. García, señores León R. Cossio, Felipe Otanio, Gómez Camacho, comandantes Villamayor, Mauro Fernández, ingeniero Horacio Pellegrini, señor Víctor Arias, doctor Alberto Alvarez Tomallo, señores Ramón Otanio, Celestino Ford Richard, comandante J. Granero mayor Cobas, señor Custodio Benítez, doctores Joaquín Rubiera, Miguel Ibáñez Luis Alvarez Prado, Luis Falcón, señores Juan A. Malyou, Juan Raggio, Mariano Lecou, Pedro Gómez, Juan Ozzati Manuel León (hijo).

Las adhesiones pueden enviarse a la calle Defensa 119, primer piso, a la izquierda, a nombre del doctor Noguera Bosch, de 2 a 4 p. m.

ESTADO AGRICOLA DE LA PAMPA

En el ministerio de agricultura se ha recibido un extenso informe del agrónomo regional de La Pampa, diciendo que se han desvanecido las esperanzas que se mantenían entre los agricultores de esa zona, de una reacción favorable en sus sementeras.

Creían que se hubieran sucedido las lluvias que empezaron a caer en el mes de agosto y que siguieron hasta el 22 del mes de septiembre, haciendo abrigar buenos resultados para la agricultura. Desgraciadamente, después de esta fecha, empezaron a soplar fuertes vientos y se mantuvo hasta el 23 del mes pasado de octubre, con pocos días de calma, dejándose sentir la temperatura con bastante sequedad y evaporización intensa.

Se recordará también que en verano y otoño se dejó sentir la seca lo mismo que en los meses de junio y julio. Con tal motivo la siembra temprana empezó a sufrir las consecuencias, pues los terrenos facilitaron la pérdida del agua del subsuelo y las sementeras se desarrollaron con escasa humedad. La siembra tardía se efectuó y simultáneamente se produjeron las lluvias, en cantidad suficiente como para considerar en general una germinación excelente. Las sementeras tempranas han tenido poco desarrollo por falta de agua primero, y las lluvias que sobrevinieron después acompañadas de calor apresuró el encañe de los trigos y éstos se hicieron bajos. Dentro de esta categoría, de siembra temprana se observan dos tipos de sementeras: una mejor, tupida, pareja y espigando muy bajo. ¿Cuál es la causa de esta desproporción, en siembras hechas en una misma época? Puede aceptarse como fenómeno regido por una ley que obedece exclusivamente a la profundidad a que se ha hecho la siembra. Son dos las siembras: una superficial y otra profunda. La primera hecha entre la superficie y los 5 centímetros; la segunda entre 5 y 10 centímetros. Contrariamente a lo establecido, resultó superior este año, la siembra superficial a la profunda.

La razón es obvia si se considera la distribución y cantidad de lluvia caída desde enero a mayo. Continúa el agrónomo informante, haciendo una reseña de los cultivos de la región y de la influencia del agua y rocío caído sobre los sembrados, para decir, que las siembras tardías de este año resultarán las mejores. En cuanto a la cosecha en general, será escasa, no prometiendo ni siquiera la media cosecha que se había pronosticado. Se esperan nuevas lluvias para salvar del desastre que se presiente. Concluye aconsejando el agrónomo citado que las siembras deberán acercarse en los veranos de seca, al período de siembra tardía y hacer ésta superficial. Con respecto a la semilla distribuída por el gobierno, han sufrido las sementeras de Ingeniero Luiggi, Rancul y Lincoln, invadido por la langosta. También ha sufrido la de General Acha, donde no ha alcanzado la lluvia. Las mejores sementeras están en Winifreda, Guanaco, Uriburu y Anguil. Se ha comenzado la distribución de semillas de maíz y se realiza la siembra de las épocas de octubre a diciembre.

En memoria de Hugo de Achával

Conferencia del Dr. Viale

En los salones del Ateneo Hispano-Americano dará el miércoles de la semana [illegible]

NOTA GRÁFICA DE LA GUERRA

En la batalla del Somme. — Broma de un "highlander" a un "poilu"

Oficiales ingleses observando un combate aéreo

talista, en memoria del malogrado poeta Hugo de Achával, cuyo aniversario se cumple ese día, el doctor César Viale.

La interesante disertación versará sobre este tema: "De tránsito por Shangai, Nankin (China), Calcuta y Bombay (India).

El acto ha sido propiciado por un núcleo de amigos del poeta muerto y la dirección de la revista "Nosotros". Tanto por este detalle, como por el prestigio del doctor Viale en ese género de conferencias, es seguro que en la noche de referencia se verán muy concurridas las salas del Ateneo Hispano-Americano.

VEGETALES ENFERMOS

El director de enseñanza agrícola, señor Tomás Amadeo, ha remitido al ingeniero José María Huergo, director de investigaciones agrícolas, algunas raíces de viñas y varias ramas de duraznos enfermos procedentes del territorio del Río Negro, para que en el gabinete de patología vegetal del ministerio de agricultura, sea diagnosticada la enfermedad de que están atacadas. Pasadas estas plantas a estudio de los ingenieros, jefes de ese laboratorio, señores J. Vitori y Lizer, para que determinen el nombre de la enfermedad, motivo de esta consulta, el primero de los funcionarios nombrados dice: "El tronco de viña a que se refiere este expediente, presenta dos grandes nódulos desecados, característicos de la enfermedad denominada vulgarmente tuberculosis de la vid, producida por el bacilus ampelopsorae. Esta enfermedad bacteriana es favorecida por el exceso de humedad del suelo, falta de aireación, variabilidad del clima y heladas. Este último factor determina lesiones que facilitan la penetración y multiplicación del parásito.

Los medios de defensa consisten en atenuar o contrariar las condiciones favorables del parásito; una poda racional para airear e iluminar bien la cepa; labor del suelo para eliminar el exceso de humedad, no lastimar las cepas con los instrumentos de labores Es conveniente para ésta y otras enfermedades de la vid, regar el pie de la cepa con solución débil de sulfato de hierro del 1 al 3 por ciento. Las heridas deben desinfectarse con sulfato de hierro del 1 al 3 por ciento.

Las heridas deben desinfectarse con sulfato de hierro concentrado al 30 o 40 por ciento adicionado de 1 por ciento de ácido sulfúrico.

Los medios curativos son: extirpación de los tumores, desinfección de la herida por el sulfato, y embadurnamiento con alquitrán. Si los tubérculos atacan a ramas jóvenes, se podan éstas y queman. Si la planta está muy atacada, se arranca totalmente y se quema, desinfectando el suelo correspondiente con cal viva, que una vez mezclada con la tierra removida en proporción de 1 de cal por 5 de tierra, se riega moderadamente.

En cuanto a las ramas de duraznos están atacadas por la epidiaspis pericola. En la presente estación no puede combatirse este cóccido por cuanto las plantas parasitadas se encuentran en plena vegetación. Lo único a realizar es el cepillado del tronco y ramas principales con acaroina neutra al 5 por ciento.

En la estación invernal se aconseja pulverizar los frutales atacados con la mezcla sulfo-cálcica o con la misma acaroina ya nombrada del 10 al 15 por ciento.

Fórmula de la mezcla sulfo-cálcica: Azufre en polvo, 20 kilogramos; cal viva 10 kilogramos y agua 100 litros.

Preparación: En un recipiente cualquiera, que no sea de cobre, se comienza calentando una cierta cantidad de agua (tercera o cuarta parte de la indicada en la fórmula), hasta que haya adquirido, más o menos, 60 centígrados; en este instante se le agrega la cal.

En cuanto comience la ebullición se incorpora, poco a poco, el azufre revolviendo el líquido con una vara de madera de modo a impedir la formación de granos en la superficie; incorporado todo el azufre se agrega la cantidad de agua suficiente hasta completar la indicada en la fórmula y se hierve todo durante 45 minutos, restituyendo continuamente el agua que sea caliente, para evitar que se suspenda la ebullición.

Los aparatos pulverizadores para repartir este insecticida no deberán ser de cobre.

Las raíces de viña se encuentran parasitadas por el Margarodes vitium.

Los tratamientos preconizados contra esta cochinilla consisten en la desinfección del suelo con sulfuro de carbono, a razón de 300 kilogramos por hectárea, durante el verano y antes de la plantación o siembra de las plantas. Para combatirlo en la viña no se conoce el tratamiento práctico y a la vez económico.

ANTIBACTER

(HIPOCLORITO DE SODIO Y MAGNESIO)

El más poderoso de los DESINFECTANTES empleado en la guerra. Desprovisto absolutamente de TOXICIDAD

ANALISIS Y CONSULTAS

técnicas para la fabricación de productos industriales y la explotación industrial de tierras, metales, maderas, etc., etc.

INSTITUTO BIOLOGICO ARGENTINO

AVENIDA DE MAYO 1286 BUENOS AIRES

HIDROAVIONES DE MAR

LOS "DETECTIVES" DE LA FLOTA INGLESA

El desenvolvimiento de esta rama importante de la aereonáutica moderna, la importancia capital del hidroaeroplano de mar como explorador, nos ha sugerido la idea de publicar esta breve reseña histórica, desde los comienzos de la industria hasta la actualidad. Cuando se ensayaban por primera vez, con dudoso éxito, las primeras máquinas de volación, se tropezaba casi siempre con la dificultad

de un fácil desprendimiento y aterrizaje, por lo que las primeras investigaciones de los hombres de ciencia tendían a elegir como sitio apropiado para sus experiencias la tranquila superficie de las aguas de ríos y lagos. Como ejemplo, citaremos las memorables experiencias del profesor Langley, sabio que honra a los Estados Unidos, su país de origen. De este y otros hechos se desprende que la primera máquina de volar que obtuvo

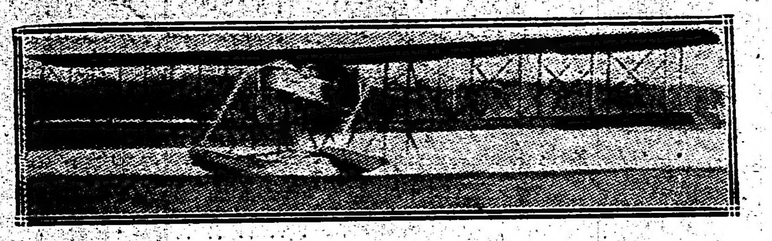

Aparato "Pusher" de grandes condiciones marineras

éxito, no fué, precisamente, un avión terrestre, sino más bien uno que denominaríamos por su índole, avión anfibio, mezcla exótica de aeroplano e hidroaeróplano. Pero cuando los sabios se compenetraron de las leyes que rigen la ciencia de la aereodinámica, los experimentos posteriores tuvieron lugar sobre verdes praderas, desprovistas de árboles y ondulaciones peligrosas. La práctica obtenida

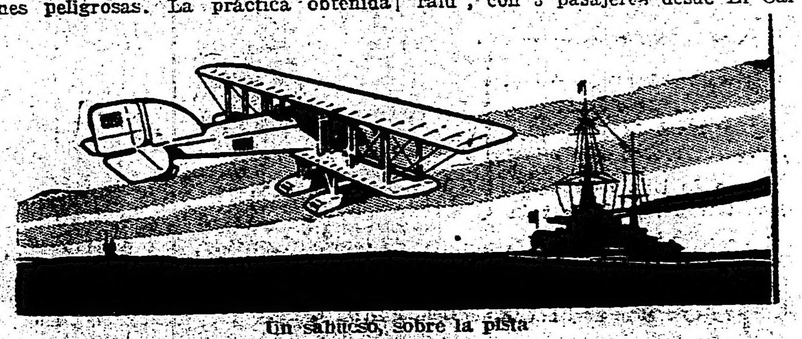

Un sabueso, sobre la pista

en los vuelos sobre las aguas de estuarios, como la derivada de los ensayos y vuelos de importancia con aparatos terrestres, han aportado datos de gran valor científico, en la construcción del actual hidroavión de mar, precioso auxiliar de las reales armadas inglesas.

Su aspecto es idéntico a los tipos

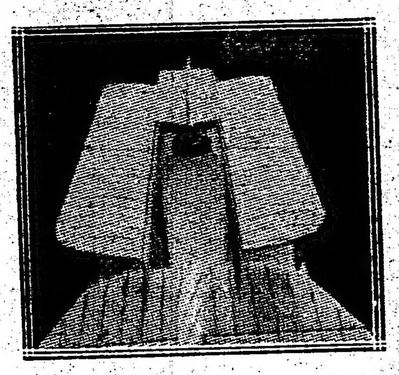

Hidroavión "Short", con sus planos plegados. Listo para un lanzamiento.

más modernos que se emplean en los diversos frentes del este del Somme, Verdun, etc. Sólo, que en vez de estar provistos de un tren de aterrizaje, con ruedas neumáticas, llevan un juego de flotadores, que sirven de punto de apoyo cuando el aparato está inmóvil. Pero tan pronto como la hélice o hélices muerden el aire, estos flota-

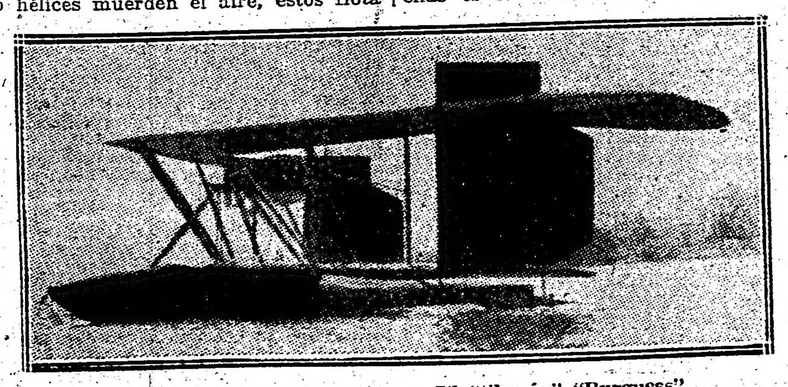

Un modelo norteamericano. El "tiburón" "Burguess"

dores van desprendiéndose paulatinamente de su elemento, rozando levemente las aguas hasta que se produce el total desprendimiento, como consecuencia de los lineamientos y conformación adecuada del casco.

La primera máquina de este género que logró desprenderse del agua, fué el renombrado hidroavión "Curtiss", del tipo biplano, en enero de 1911. Empero, un núcleo distinguido

En plena acción...

HIDROAVIONES DE MAR

Los detectives del Mar del Norte — Interesante reseña

recería todo un capítulo aparte. Su "fuselaje" (cuerpo ahusado) asume las formas de pez y bote. En pleno vuelo, tiene mucha resemblanza con esos peces monstruosos de la mitología griega. Modernizando la comparación, haremos notar su parecido a un enorme tiburón que lleva a cuestas una especie de palacio encantado, o algo por el estilo.

El "Voisin-Canard" es el prototipo de aparato "anfibio" por cuanto cuenta para el desprendimiento con accesorios mixtos, ya sea este de la superficie del agua, como de la tierra. El que representa el grabado 4, es un biplano "Short", al que se le han adoptado un juego de flotadores. En su origen era un modesto especimen de las aves terrestres; luego se le convirtió en hidroavión mediante la adaptación mencionada. El aparato "Short" tiene cierto parecido con el de la figura 7, empleando ambos motores rotativos "Gnome", de 160 H. P. Tiene en su haber varias recomendables hazañas, de las que citaremos el "raid", con 3 pasajeros desde El Cairo, siguiendo el curso del hilo, hasta Khartún. La fig. 6 representa al "Avión", la primera máquina que se aventuró en alta mar, desde las costas inglesas. Este hidroavión mantiene para sí el honor de figurar como modelo por excelencia, en la construcción de las actuales máquinas que prestan servicios auxiliares a las flotas británicas y francesas. Un ejemplar de estos acreditados aparatos, con motor "Gnome" de los 100 H. P., fué adquirido por el almirantazgo alemán, poco antes de las declaraciones de guerra. Piloteado por oficiales alemanes, efectuó vuelos de altura sobre la isla de Heligoland.

El Sopwith "Bat", otro ejemplar de anfibio, resultó ganador de numerosos premios en los concursos de aviación efectuados en Inglaterra, con aparatos de esta índole, capaces de desprenderse alternativamente, tanto del agua como de tierra.

Los aparatos representados en las figuras restantes, son otros tantos exponentes del alto grado de perfección que ha alcanzado esta importante industria. El valor táctico de estas máquinas auxiliares, como exploradores agregados a las poderosas flotas de acorazados de línea, es considerable. Toda exageración en este sentido es poca, pues los servicios que ellos han prestado como sabuesos de alta mar, no tienen precio. De nada les vale a los sumergidos merodeadores sus habilidades submarinas, o que se dejen fundir hasta tocar la blanda alfombra de arena. El hidroavión sabrá descubrirlo desde las alturas, porque de ellas es claramente visible todo objeto sumergido de ciertas proporciones, en las aguas saladas y cristalinas del océano. De ahí que cada escuadra en operaciones lleve consigo, invariablemente, un número determinado de hidroaeroplanos con su correspondiente dotación de hombres-pájaros.

Mientras no se les utiliza, se guardan en buques-bangares que los marinos ingleses denominan "mother ships". Para facilitar la tarea de izar-

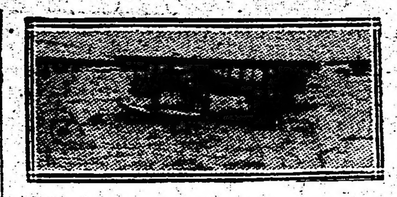

Un "Pusher" a la expectativa

los a bordo o efectuar su lanzamiento, están provistos de dispositivos que permiten plegar, en dos mitades, los planos superpuestos, hacia atrás y a lo largo del "fuselaje".

Los espléndidos resultados obtenidos con el empleo de hidroaviones en los servicios de exploración en alta mar, especialmente con el aparato "Curtiss",

Uno que se va a la guerra

justifican las aseveraciones hechas por celebridades mundiales de la moderna aereonáutica con respecto a su alto valor práctico. Podemos, pues, esperar que una vez terminada la terrible guerra que está asolando la porción más respetable del globo terrestre, cuando vengan otras épocas felices de paz estable, los hidroaviones serán preciosos auxiliares del tráfico marítimo.

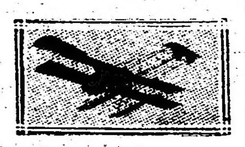

Experimentación agrícola

En un artículo anterior ya nos hemos ocupado con este tópico, sobre el que es bueno volver a insistir, dada la gran importancia que está llamado a tener, si, como es de desear, se le hace guardar proporción con el progreso nacional. Había sucedido en la creación, relativamente reciente, de la sección especial para el estudio del trabajo agrícola experimental, lo que acaece con toda institución nueva, sobre todo si no tiene arraigo en el país. Felizmente del período del ensayo, más o menos acertado y de cierta desorganización administrativa poco explicable, se ha pasado ya al de la organización, fundado en la observación y la experiencia. Efectivamente, se ha trazado un plan definitivo, por primera vez en 1915, en un libro que ha circulado hace algún tiempo ya, demostrándose que el criterio seguido en el planeamiento de la experimentación agrícola ha sido quizás el más práctico posible.

En él se ha procurado evitar teorizaciones o peligrosas apreciaciones a priori y al efecto, cada uno de los jefes de los quince establecimientos existentes, consultó al público, sobre el rumbo agrícola que debía darse a la región servida por la estación experimental. Es así como se reunieron datos de mucho valor, puesto que eran exponentes del mismo criterio local, datos que, estudiados minuciosamente, dieron origen a una serie de proyectos experimentales hoy en vías de ejecución.

Hay error, como se vé, en creer que el plan actual es obra fantástica e imaginativa. Obedece a las necesidades inmediatas expresadas por quienes se hallan en mejores condiciones para saber lo que requiere el progreso de una zona. Claro está que el carácter técnico del procedimiento de la ejecución, es obra de los directores de cada establecimiento; pero la idea ha nacido del público mismo.

El ideal, naturalmente, sería tener en cada agricultor un colaborador y un neófito: mas por desgracia la masa rural no percibe todavía el valor de la ciencia. Y así como en Estados Unidos el Extension Service procura difundir, en la chacra, los resultados comprobados por la experimentación; así también entre nosotros, aunque guardando prudente proporción, ha sido necesarios un órgano, el de la Enseñanza Extensiva para que realice idéntico trabajo.

En la actualidad, han sido distribuidos en los puntos especiales del país, quince estaciones experimentales que pueden considerarse como centros característicos en lo que a agricultura se refiere. Cada establecimiento tiene su programa trazado ya; y cada programa ha sido descompuesto en un número de proyectos concretos, que corresponden exactamente al número de las experiencias que se realizan. Este sistema de "proyectos" persigue, como fin principal, el encauzar dentro de límites fijos la volubilidad y la inconstancia de nuestro espíritu latino que tan pronto abandona una ruta y toma otra nueva, antes de comprobar si estaba o no equivocado.

Quizás radique en eso el valor de la organización actual. Quizás esté, también, ahí, la razón del fracaso (por lo menos del fracaso técnico) de la desorganización anterior, que, por mucho abarcar, y abarcar siempre más, nunca se ciñó a ningún plan concreto, ni perseveró en ninguna experiencia determinada.

Hoy se desarrollan con toda formalidad 237 proyectos variados que se refieren a todos los cultivos y problemas que preocupan a nuestra agricultura nacional. Los hay de carácter agronómico, como el desalado de los suelos; de carácter comercial, como la estandardización de granos; de carácter industrial, como la fabricación de esencias o la preparación de textiles; de carácter agrícola, como la creación de trigos resistentes al polvillo, etc.

Cada experiencia tiene su pequeño archivo al día, a la disposición de quien quiera consultarlo ya que, sin un archivo y sin su publicidad, sería estéril cualquier labor. Se ha adoptado el sistema de las fichas para la compulsa y es ya voluminoso el material que puede estudiarse.

En realidad, la obra inicial del doctor Lobos, a que este diario ha hecho referencia antes, apenas tiene dos años, pues solo ha sido llevada a la práctica, como se ve, hace poco. De ahí que no abunden todavía los resultados, tanto más cuanto que es deber del gobierno — y de todo técnico — comprobar detenida y repetidamente cualquier opinión, antes de lanzarla a la publicidad. Quienes sigan de cerca estos asuntos, acaso recuerden ciertas premisas que ya se dieron hace seis meses, cuando, por primera vez, en el país, pudo presenciarse la acción solitaria y complementaria de toda una repartición. Nos referimos a la reunión de experimentadores, abril próximo pasado.

Es defecto nuestro exigir resultados inmediatos a cualquier empresa. Pero, pensándolo bien, ¿puede culparse al técnico, si la naturaleza sólo le permite ensayar una semilla de trigo una vez al año? Piénsese pues si, en realidad, ya ha llegado la hora en que puede hablarse del éxito o del fracaso de la experimentación nacional!...

Mientras tanto, abstengámonos de "reorganizar", porque es siempre un mal; se pierde el hilo de lo anterior, se tronchan energías, se apagan entusiasmos. En cambio, para todos aquellos servicios que no existen aún, formulemos votos porque se organicen, como lo ha hecho la sección de estaciones agronómicas y experimentales: porque, bueno o regular, un rumbo inicial es siempre una necesidad de carácter vital.

Sin ser injustos no puede decirse que, en la actualidad, la obra de enseñanza agrícola y la de investigación experimental estén desorientadas. Lo que se requiere es seguir adelante con la tarea iniciada, sin modificarla; pero vigilándola y, cuando llegue la hora — pero no antes — exigir los resultados y cambiar los rumbos, si así lo aconseja la experiencia. Hacer y esperar, en estos casos, vale más que proyectar y modificar.

Demostración

Un núcleo crecido de radicales de la circunscripción 12, obsequiará el viernes próximo en el Hotel Londres con una comida al ministro de hacienda doctor Domingo E. Salaberry, al director de correos y telégrafos doctor José M. Giuffra y al administrador de la aduana de la capital señor Antonio Lozano.

La demostración tiene por objeto celebrar los nombramientos de esos caballeros y en ella han de ponerse una vez más de manifiesto las simpatías y prestigios que rodean a los obsequiados en las filas del radicalismo.

Las invitaciones que se han distribuído están concebidas en los siguientes términos:

"Los compañeros de comisión de la Unión Cívica Radical de la circunscripción 12.a que suscriben, invitan a usted a comer en compañía y en honor de los correligionarios doctor Domingo E. Salaberry, señor Antonio Lozano y doctor José M. Giuffra, con motivo de su designación de ministro de hacienda, administrador de la aduana de la capital y director general de correos y telégrafos respectivamente.

La comida se realizará en el Hotel Londres, el día 19 de noviembre, a las ocho p. m.

Doctor Hipólito Leys, señor Francisco Carrere, ingeniero J. Carlos de Ortúzar, señor Domingo Aguas, señor Pío Zaldua, doctor Enrique Capurro, Carlos Quinteros, José E. Calvo, doctor Juan J. Capurro, señor Nicolás Castagnino, Domingo Grassi, señor J. Alfonso Noel, Julio T. Benevente, Gerónimo Busto, Alejo Magdaleno, Nicolás J. Lerca, Manuel Calvo, Vicente Mangieri, Ricardo Busto, Fermín Uzzurrun, Lázaro Descalzo, doctor José Camilo Crotto, doctor Jorge A. Echayde, José Luis Alvarez, Pedro C. Ramos, doctor Miguel Podestá, Pedro Natero, doctor Pedro Imaz, doctor Horacio Casco, Manuel Balest, doctor Juan B. Borzone, doctor Antonio Estevez, Pedro Parachú, Crisanto Casas, Antonio Lozano (hijo), Alfredo Calvo, Manuel Pestaña Luciano Carroucé, Alvaro B. Alvarez, Alberto Serantes, Faustino Destra, Francisco Calvo, Fco. Castro Herrera, Fructuoso Celedon, Luis Marforio, Aquiles Gandolfi, Herman Silva, Luis Ghioldi, Domingo R. Costanzo, Ricardo Padin, Rafael Estremé, Martín Fernández, doctor Manuel J. Díaz Serafín Caputti, Juan B. Medone, Juan B. Arzeno, Buenaventura Costa, Américo Gandolfi, Ricardo Baca, Juan L. Carbia, Arturo González, Julio A. Mendiberry, Eduardo Estremé, Francisco Lamebrti, Antonio Zineroni Anastasio Magdaleno, Cárlos Moyano, Osido Santiago, Eleodoro García, Pablo Mazza, doctor Francisco Crotto, ingeniero Alfredo Montevercle, Eduardo Agelo, Carlos Dubini, José Lamberti, Eduardo Gardella, Alberto V. Parks, Lázaro Scartacini, Felipe Sorrondeguy, Héctor Allieri Luis A. Gerli, Alberto Podestá, Guillermo Spósito, Rafael Labonia, Alejandro Raggio, Remigio Jaime, Rosendo González, Domingo De Martino, Alejandro Feijoo, Francisco De Micheli, Norberto Descalzo, Eduardo Rivas, Pedro Mangieri Manuel Saliba, Julio Landriel".

Carcel de contraventores

Proyecto de construcción

Es indudable que los depósitos de contraventores que cuenta la capital no responden a las necesidades del momento. Habilitados en locales inapropiados esos establecimientos resultan exiguos para alojar a la población delincuente siempre en aumento. Esta circunstancia ha hecho pensar en la necesidad de una cárcel especial y sugerido a ese respecto una serie de proyectos, entre los que figura uno del actual director del depósito de contraventores de la capital.

Consiste el proyecto del funcionario referido en la construcción de un establecimiento destinado a reclusión de contraventores de ambos sexos en una extensión de terreno de cien metros de frente por ciento veinte de fondo. Como paraje más adecuado a ese fin señala el proyecto las manzanas ganadas al Río de la Plata, situadas en el perímetro comprendido entre las calles Belgrano y Santa Fe. En esta zona se formaría un sector angular que permitiría la centralización de la recolección diaria de los contraventores.

En el plano trazado por el autor del proyecto aparece la disposición interna de la construcción en todos sus detalles; los cuadros poseen comedores techados, donde se instalarían mesas de mármol con asientos de mampostería. Esos departamentos servirían para salas de lectura, escritura y conferencias instructivas para los presos. Junto a los comedores se observan los patios de recreo para mujeres, los que poseen, además, una pileta y demás accesorios para el lavado de ropa.

Las cuadras son amplias y poseen servicios de lavatorio, baño y w. c.; poseen tarimas de madera con una leve inclinación que servirían de cama y en la parte delantera numerosos asientos.

El taller de maestranza resulta ventajoso; la disposición de la cocina ha sido estudiada, pues se halla unida a los comedores por medio de rieles por donde correría una zorra conductora de los alimentos; además figura en el plano un pabellón para presos distinguidos, otro para detenidos peligrosos, un tercero para observación de alienados, un cuarto para mujeres; una oficina de identificación y por último una sala de desinfección.

Todos los pabellones aparecen dispuestos en forma que permiten fácilmente la separación de los contraventores de ambos sexos, por razas, caracteres, tipos, religión, moralidad, idioma y costumbres.

En el proyecto ha sido tenida en cuenta la higiene de una manera especial, en forma de garantizar la salud de los detenidos.

El actual director se revela, indudablemente, un funcionario bien inspirado y deseoso de contribuir con su experiencia a la solución de este problema. Pero, su proyecto adolece de muchas deficiencias. Hasta la ubicación que ese pretende dar al establecimiento es un gravísimo error. Los contraventores no necesitan estar a dos pasos de la plaza de Mayo. Además, la vecindad de una cárcel no ha de resultar muy grata en barrios donde está concentrada una buena parte de la actividad de la metrópoli.

Visitas a las escuelas

Los miembros del consejo escolar tercero, doctores Luis Peluffo, presidente; y García Díaz, el secretario, señor Hector Zambra y el inspector técnico seccional Ernesto Salas, visitaron la escuela María Sánchez de Thompson, dirigida por la distinguida profesora, señorita Felisa A. Latallada.

La visita se efectuó al turno de la mañana, deteniéndose las autoridades breves instantes en cada una de las secciones de grado, cuyos alumnos eran interrogados por el inspector Salas, comprobándose preparación general aceptable, muy buena disposición del personal docente, como resultado de la acción directiva.

NOTAS POLICIALES

DRAMA PASIONAL

Homicidio y suicidio

Fuera de las esferas policiales donde se guarda absoluta reserva, hemos tenido conocimiento de un drama pasional ocurrido hoy a la 1 de la tarde en la casa amueblada situada en la Avenida Alvarez 2020.

En la casa citada, ayer a la tarde ocuparon una habitación el joven R. I. O. y la joven J. M. A., ambos desde hace tiempo se querían entrañablemente y hacían vida marital.

Los jóvenes pernoctaron allí y hoy a la hora indicada el personal de la casa se sintió alarmado al oir dos detonaciones consecutivas, causa por la que inmediatamente dieron aviso a la comisaría 19, de donde concurrió el comisario señor Villanueva y demás personal subalterno.

El comisario aludido al penetrar en el cuarto ocupado por los jóvenes se encontró con un cuadro doloroso: ambos yacían abrazados y tendidos en la cama, presentando en sus cabezas una herida de bala.

El joven había dado muerte a su amante de un tiro de revólver y luego abocándose a sí el arma se descerrajó un tiro en la sien.

De nuestras informaciones recogidas hemos podido conocer que el joven R. I. O. había recabado de sus padres el consentimiento para contraer enlace con J. M. A., y habiéndosele negado rotundamente tomó la firme resolución de poner fin a su existencia conjuntamente con su amante, para lo que ésta se prestó, y al efecto se trasladaron a la casa precitada donde hoy se les halló sin vida.

De nuestras interrogaciones al personal de la casa amueblada, sabemos que esa pareja había ido por primera vez ayer y que la actitud de ellos no demostró en ningún momento el terrible designio que abrigaban.

La comisaría aludida se encuentra trabajando activamente en el sumario que ha iniciado, en el que se ha acumulado toda clase de detalles para la mayor ilustración del hecho.

GRAVE ACCIDENTE

Esta mañana en la calle Echeverría entre Cuba y Arcos, un triciclo motor guiado por Alberto Fernández, donde iba como pasajero Ernesto Martínez, atropelló al menor de 7 años de edad José Frida, que cruzaba distraidamente la calzada, produciéndole contusiones en una pierna.

El conductor del triciclo para evitar el accidente, desvió bruscamente la dirección y fué a chocar contra un carro, causa por la que se produjo una explosión en el tanque de la nafta.

Alberto Fernández resultó con quemaduras de carácter grave en distintas partes del cuerpo y fué trasladado inmediatamente a su domicilio Echeverría 2080. Martínez al ser despedido del asiento sufrió lesiones de escasa importancia.

El menor Frida en una ambulancia fué conducido al hospital Pirovano, donde se asiste.

El triciclo ha quedado completamente destruído por el fuego.

La comisaría 29 instruye el sumario correspondiente.

SUICIDIO

Esta mañana en su domicilio, San Ramón 522, puso fin a sus días descerrajándose un tiro de revólver en la sien derecha, el vigilante del departamento central de policía José Antenis.

El suicida jamás había manifestado a persona alguna su propósito; no ha dejado escrito alguno y las causas que lo hayan impulsado a tal determinación se ignoran.

La comisaría de la sección 25 que instruye el sumario, ha dado intervención del hecho al juez doctor Lucas Luna Olmos.

HALLAZGO DE UN FETO

Ayer noche, un agente de la sección 12a. halló en la calle Río IV entre Emilio Mitre y Centenera un feto envuelto en ropas y papeles.

Según el informe del médico policial aquél tiene tres meses de vida intrauterina.

La comisaría aludida practica averiguaciones y dió conocimiento del hecho al señor juez de instrucción doctor Ignacio Irigoyen.

ACCIDENE A UN AGENTE DE POLICIA

Esta madrugada, el vigilante de la comisaría 38, Cárlos Juri, debido a que costalara el caballo que montaba en la esquina de las calles Areco y Fonrouge, cayó al pavimento, produciéndose lesiones de carácter leve en el pie derecho.

Para su curación fué trasladado al hospital Salaberry.

AGRESOR IRASCIBLE

Un sujeto que no ha podido ser identificado y cuya detención procura la comisaría 17, concurrió a la casa Mansilla 3967 y por causas que se ignoran agredió a golpes de puño a la mujer Felipa Jiménez de Vignolo, a su esposo Aniceto Teodoro Vignolo y a Enrique Viladeson, produciéndoles lesiones de carácter leve.

MENOR DESAPARECIDO

El 30 de octubre desapareció de su domicilio Monte Egmont 293 el menor Arturo Basualdo, de 14 años de edad, y cuya filiación es la siguiente: alto, delgado, blanco, cabellos y ojos castaños, viste saco blanco y pantalón marrón, corto.

ACCIDENTE

En el puesto número 2 del mercado Pringles, el carnicero Luis Lanatti en circunstancias que cortaba un trozo de carne, en un descuido con el cuchillo que utilizaba se lesionó levemente en el dedo índice de la mano izquierda.

POR UNA DEUDA

En la casa Chacabuco 941, Domingo Carriego sostuvo una acalorada discusión con Joaquín González, por dinero que éste le adeudaba y a consecuencia de ella se trabaron en lucha. De la refriega, González resultó lesionado de un mordisco en el dedo pulgar de la mano derecha.

La comisaría 14 que intervino en el hecho instruye el sumario de práctica.

CONSECUENCIAS DE LA EBRIEDAD

El sujeto Pedro Adolfo Sotelo que transitaba en estado alcohólico, al llegar a la esquina de las calles Las Heras y Acevedo dió un traspiés y al caer sobre el pavimento se produjo una lesión leve en el pómulo izquierdo.

ANALISIS DE LECHE

Esta mañana, en jurisdicción de la sección 31, inspectores municipales analizaron 920 litros de leche a 23 conductores, resultando de buena calidad.

LADRONZUELO AUDAZ

Ayer noche en la esquina de las calles Caseros y Antofagasta a la señora Luisa Rocca le fué arrebatada una cartera que llevaba en la mano, la que contenía la suma de 40 pesos. El ladrón fué un menor que inmediatamente montó en una bicicleta y se dió a la fuga.

La comisaría 28 practica averiguaciones para detener al delincuente.

SUICIDIO

En una habitación de la casa Méjico 1028, hoy, a las 6 y 40 a. m., se ha suicidado descerrajándose un tiro en el corazón el sujeto Alejandro Contini, italiano, de 44 años, cochero.

La comisaría 4.a instruye el sumario y dió conocimiento al juez doctor Domínguez.

Afirmados de Avellaneda

Quejas del vecindario

Acompañadas con el testimonio de diversos casos concretos, hemos recibido las quejas de varios vecinos de Avellaneda contra la municipalidad del pueblo cercano; quejas basadas en el hecho siguiente:

A menudo, por disposición de aquellas autoridades municipales, se levanta el afirmado de las calles para efectuar conexiones de desagües y otros trabajos subterráneos de naturaleza análoga. Nada ocurriría si la municipalidad después de efectuadas las obras, se preocupara de reformar los pavimentos levantados; pero no se cuida este requisito y los parajes de referencia quedan intransitables, con tanto perjuicio del tráfico como de los propietarios cuyos locales están en frente de los sitios en cuestión.

Trátase como se comprende de una irregularidad considerable que irroga serios perjuicios al vecindario de Avellaneda, cuyas quejas, en ese sentido, deben ser escuchadas y satisfechas como merecen.

ARTE Y TEATRO

CONCIERTOS

Maurice Dumesnil—

En el salón-teatro Cangallo, ante una sala llena de bote en bote de una concurrencia entusiasta de aficionados, dió anoche su segundo concierto de piano el eximio instrumentista francés M. Maurice Dumesnil. Nació Dumesnil en Angulema en 1884. Comenzó su estudio del piano en 1898, habiendo cursado y preparado su ingreso a la escuela de Bellas Artes.

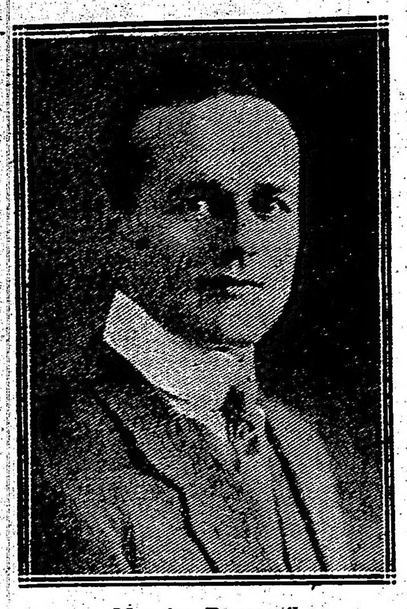

Maurice Dumesnil

Egresado del conservatorio con el primer premio, en 1905. Trabajó bajo la eminente dirección de Manuel Moor en Lausana; opinó Dumesnil (creemos que harto modestamente) que debe a Moor toda su cultura musical; de regreso a Francia, en 1910, comenzó entonces su verdadera carrera de "virtuoso". Tocó en París, en todas las salas de significación: Conciertos Lamaureux, Colonne, Sociedad Filarmónica, etc. Realizó jiras numerosas y triunfales por el extranjero: en Alemania, Suiza, España (que recorrió por entero, tocando seis veces en la Filarmónica de Madrid, en 1913-14), Italia, Inglaterra, Holanda, Bélgica, cuyas prensas son unánimes en cuanto a la opinión admirativa que sobre su vigorosa y brillante personalidad artística vertieron. Hízose oír asimismo en las filarmónicas más célebres, bajo la dirección de Mengelberg, Colonne, Cherillard, Pierné, Steinbach, Shavenagen, etc.

Dumesnil ha escrito además una numerosa serie de arreglos para piano, de obras clásicas y modernas de Rameau, Couperin, Glock, Debussy, tecétera.

Muchos autores modernos y de los más ilustres hánle dedicado obras; entre ellos merecen citarse: Gabriel Dupont y Moor, Smith y Ravel, etc.

Este excepcional artista, tan personal y delicado, se ha impuesto con raro vigor a nuestro público, quien con una espontaneidad y un calor muy raro en él, le ha tributado en el pasado concierto y en el de anoche, ovaciones entusiastas que hacía tiempo no le veíamos prodigar a artista alguno.

Tan sólo las dotes raras y el arte supremo de un virtuoso como Dumesnil explican este fenómeno; el festival Chopín ha sido un extraordinaria manifestación de inteligencia interpretativa, de habilidad técnica, de emotividad profunda y cálida.

Dumesnil ejecutó las numerosas y variadas obras del inmortal maestro polaco, como juzgamos que él las habría ejecutado: tal ha sido la fidelidad en la observancia del texto y la compenetración con todo el espíritu de Chopín, exteriorizada por el insigne instrumentista.

Brotaron del instrumento, admirable de vida y de agitación bajo los dedos maravillosos del pianista, todos los estados de alma de ese inmenso sensitivo que fué Chopín; su nobilísima melancolía, su delicadeza aristocrática, su lirismo tan elevado y puro vivieron intensamente en las elocuentes frases musicales de su obra múltiple, revivida mágicamente al calor del alma del intérprete; sentíase como si una transmigración maravillosa se hubiera operado cautelosamente en el cálido ambiente de la sala.

Con esa intuición del maestro que sólo Dumesnil posee, profunda y absoluta, las contraposiciones de rítcas, "rubatos" característicos, las sonoridades sordas y dolorosa hicieron palpable, y hasta diremos lesible la extinta vida del maestro.

Culminó el extraordinario artista en los preludios en re bemol mayor, en la mayor, en si menor, que ejecutó con una elocuentísima emoción contenida.

El preludio en la bemol cubrió bajo sus dedos extraordinariamente ligeros y dúctiles, un inimitable aire de gracia y de poliritmia.

Interpretó magistralmente el vals en la bemol, con brillantez insuperable y delicadeza suma: la "berceuse" cobró suavidad de arrullo bajo el ritmo juego de sus manos, interpretó el artista con verdadero cariño; con todas sus fibras más blandas. La balada op. 47, nerviosa y elegante; la sonata op. 35, en si bemol menor, elocuente y poliforme, cuya marcha fúnebre es célebrérrima; el scherzo en mi bemol menor, extraordinario de ritmo y de color, cobraron una vida excepcionalmente prestigiosa a impulsos del intenso espíritu artístico del pianista.

Dumesnil posee ese "fuego sagrado" que hace a los cuasi-genios, y que conmueve y agita hasta en las fibras más recónditas al alma enorme y múltiple del público, a la que llega a fundir en una sola receptividad ávida, en una sola atención tensa, en un solo sacudimiento de entusiasmo aprobativo.

Triunfó ayer magníficamente; triunfó cual lo merece, por sus excepcionales cualidades.

Transmitímosle nosotros nuestro aplauso espontáneo y entusiasta, tras el del público, que jamás hubiéramos juzgado inteligente y sensible cual mostróse ayer.

Por ello dejamos constancia de nuestra profunda satisfacción y celebramos que los acontecimientos hayan sancionado esta última convicción nuestra: ante el arte de Dumesnil, no es concebible la tibieza.

M. M. C.

GALERIA TEATRAL DE "LA EPOCA"

Miss Shirley Kellogg, artista aplaudidísima del "Hippodrome Circus", de Londres

INFORMACIONES

Opera—

Hoy, en matinée extraordinaria patrocinada por el Consejo Nacional de Mujeres, subirá a escena "Los campesinos". A continuación, don J. J. de Soiza Reilly dará una conferencia sobre "Las mujeres en la guerra" (cruces rojas).

Completarán el espectáculo, tonadillas por Lola Membrives y el dúo Gardel- Razzano.

—En función de noche se representarán "La madrecita" y el "Genio alegre", cerrando el espectáculo los números de variedades de costumbre.

Coliseo—

El domingo próximo tendrá lugar a las 9 p. m. la última conferencia que sobre la guerra dará don J. J. de Zoiza Reilly, conferencia que llevará por título "Los alemanes y los belgas".

Argentino—

Continúa en el cartel "Novela y realidad" y "The Bánfield Petróleo Co." Próximamente, se estrenará "Su excelencia", en tres actos, por Parravicini.

San Martín—

Esta noche tendrá lugar la función de gala en honor y beneficio de Asunción Pastor, primera tiple del cuadro.

Se reprisará en cuarta sección "El señor Joaquín", con el siguiente reparto:

Vicenta, señora Barandiáran A.; Trini, señorita Pastor; Una florera, señorita González; Vecina 1a., señora Martínez S.; Vecina 2a., señorita Pintado; Una vendedora, señorita Román; Una chica, señorita Gallarza O.; señor Joaquín: señor De la Vega; Manuel, señor Marín J.; Chisco, señor Bodalo; Un guardia municipal, señor Toha; Ciego 1o., señor Santiago; Ciego 2o., señor Zabala; Ciego 3o., señor Ramón; Ciego 4o., señor Barrajón; Ciego 5o., señor Saborda; Murguista, señor Ferrer; Vendedor 1o., señor Conesa; Vendedor 2o., señor López; Vendedor 3o., señor Diez; Vendedor 4o., señor Martín B.; Un dependiente, señor Ruiz. Transeuntes, vecinos, coro general.

La acción pasa en Madrid, en el mes de agosto, víspera de San Joaquín.

A continuación, la señorita Pastor interpretará el lindísito monólogo original de los hermanos S. y J. Alvarez Quintero: "Chiquita y bonita".

"Música, luz y alegría", "Serafín el pinturero" y los couplets que cantará la beneficiada completarán el espectáculo.

Avenida—

La compañía Herrero estrenará esta noche en segunda sección "Los pendientes de la Trini", sainete de Del Alamo y Asenjo, música del maestro Vives.

La obra subirá a escena de acuerdo con el siguiente reparto:

Eladia, señora Camps; Eutiquia, señora Esplugas; Doña Angustias, señora Ferrer; Rigoberta, señorita Garrido; Trini, La Tarará, señorita Laguna; Tanasia, señorita Toledo; Solé, señorita Espejo; La Figarito, señorita Jiménez; La Petite Celtibera, señorita Serra; La Choferita, señorita Cano; Una florista, señorita Salazar; Restituta, señorita Rico; Operaria 1a., señorita Jiménez; Operaria 2a., señorita Salazar; Ama de cría, señorita Toledo; Gesualdo, señor Herrero; Manolito, señor Rubio; Señor Servando, señor Soriano; Vedrines, señor Allariz; Un policía, señor Cardona. Invitado 1o., señor García; Chico del Continental, señor Campos.

Convidados y admiradores.

Integras el espectáculo "La gatita blanca" y "La dueña del mundo".

Mayo—

En tercera sección, la compañía Ligero-Montero reprisará esta noche "Agua, azucarrillos y aguardiente", pasillo veraniego de que son autores Ramos Carrión y el maestro Chueca.

La obra subirá a escena con la siguiente distribución:

Asia, señora Montenegro; Pepa, señora Silles; Manuela, señorita Fonrat; Doña Simona, señora Hernández; Barquillero 1o., señorita Lence; Barquillero 2o., señorita Alcerreca; Barquillero 3o., señorita Caridad; Barquillero 4o., señorita Delia; La señá Tomasa, señora Paca; El gachó del arpa, señora Domínguez; Lorenzo, señor Ligero; Vicente, señor Hernández; Serafín, señor Reinado; Don Aquilino, señor Hormachea; Guardia 1o., señor Bulfi; Guardia 2o., señor Rosada; Chulo 1o., señor Piñeiro; Chulo 2o., señor Muela; Chulo 3o., señor Balsalobre; El 1, señor Piñeiro; El 2, señor Muela; El 3, señor Balsalobre; Un niño, señor N. N. Coro general.

Completan el programa "La eterna revista" y "Vaya calor".

Nuevo—

La compañía Muiño-Alippi estrenará esta noche, en tercera hora, el sainete en un acto y tres cuadros de Mones Ruiz y Payá, que lleva por título "La flor del barrio".

Se ha hecho el siguiente reparto:

Camila, Fornas; Berta, Poli; Florencia, Cornaro; Máxima, Farías; Rosa, Borda; Josefa, Martínez; Pablo, Muiño; Ramón, Alippi; Diego, Pérez; Pedro, Morganti; Carlos, Ponce; Tomás, Ctegui; Bellini, Betoldi; Contreras, D'Amato; Padilla, Ramírez; Fernández, Montal; González, Ronco; Ruperto, Coiro; Musicante 1o., Sánchez; Musicante 2o., Belvedere; Musicante 3o., Fortunato.

En 1a., 2a. y 4a. irán "La esquila", "Las víboras" y "A 0.05 el copetín".

Parque Japonés—

El viernes de la semana en curso es el día señalado para la reapertura del Parque Japonés, inaugurándose oficialmente la temporada de primavera y verano 1916-1917.

Con tal motivo tendrá lugar la realización del primer viernes de moda, cuyo producto total por concepto de entradas y accesos a las diversiones se destinarán al socorro de las escuelas y patronatos que patrocina la distinguida señora Eloísa P. L. de Espeleta.

Según se ha anunciado se habilitarán todas las atracciones, habiéndose fijado en pesos 0.20 centavos el costo de su acceso.

BONITO sombrero forma recta, confeccionado en crépe de hilo y terciopelo en rosa, celeste crudo y blanco, a.. .. .. $ **19.50**

LA SUGESTIVA ORIGINALIDAD y EXQUISITA ELEGANCIA

que invariablemente registran nuestros modelos, han determinado la marcada preferencia que las damas de buen tono dispensan en la actualidad a nuestras confecciones. Otras cualidades que poseen en sentido favorable son: su clase, presentación y precio; cualidades que han contribuído con las citadas a consolidar grandemente su prestigio.

ELEGANTE sombrero para señorita, confeccionado en crépe georgette con borde de paja, adornado con aplicaciones y cintas, a pesos **14.50**

BLUSA de voile blanco, con cuello y puños de color, vainilas y botones Irlanda, modelo muy chic, todos los talles, a.. .. .. $ **7.00**

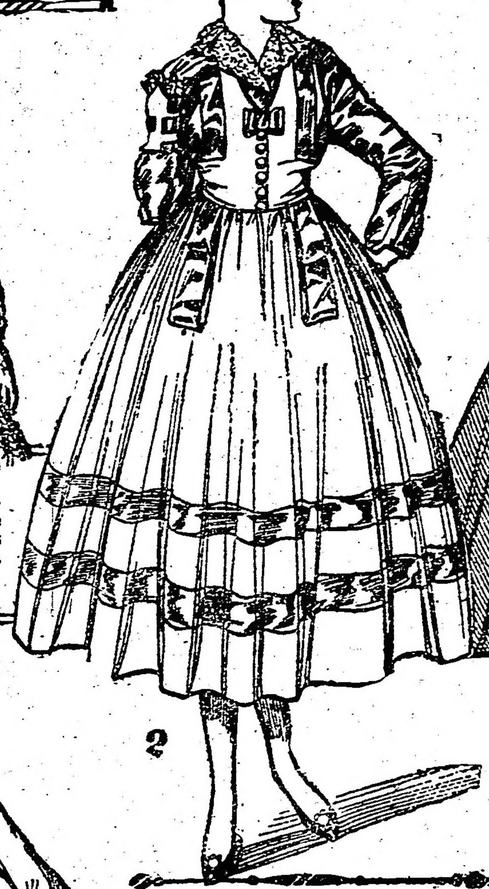

2

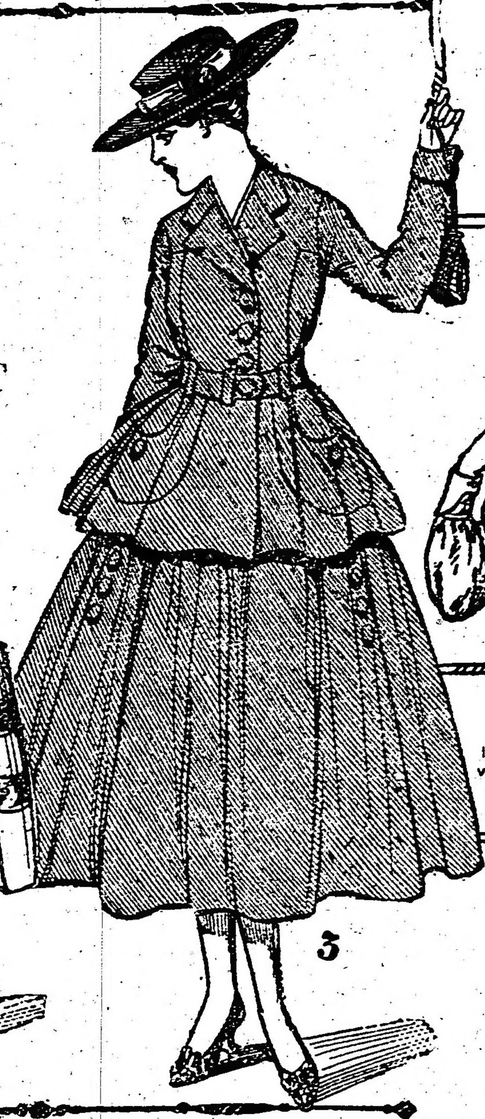

3

BLUSA de nansouk blanca, modelo muy elegante, adornado con vainillas, botones de Irlanda y moños de moaré, todos los talles, a.. .. .. $ **3.90**

1

4

1—**ELEGANTES** vestidos sastre de finas gabardinas y sargas de lana muy livianas, adornados con motivos matizados, bordados de seda argelina, edades de 14 a 17 años, a.. .. .. $ **39.50**

2 — **VESTIDO** de fantasía de género de lana muy buena clase, blusa y bieses de la pollera de taffetás, cuello y bota de puntillas, cuerpo forrado de seda, pollera muy amplia, en todos los colores de moda, a.. .. .. $ **68.00**

3 — **TRAJES** sastre cazadora, forma completamente nueva, confeccionados con género de lana en colores y azul adornado con botones forrados y chaleco de piqué, a pesos.. .. .. **39.00**

4 — **MODERNO** vestido de voal rayado, gran fantasía, cuello de linón blanco, edades 14 a 17 años, a pesos.. .. .. **29.00**

TIENDA SAN JUAN SOCIEDAD ANÓNIMA ALSINA y PIEDRAS

AUTOMOVILES DE REMISE

Bautizos, Casamientos, Excursiones, etc.

Nueva tarifa: $ 7 y $ 8 la hora

La casa dispone de confortables y elegantes automóviles en todo momento.

467 - Esmeralda - 471

U. T. 15 Avenida. 7 Libertad. ***DE ANGELIS Hermanos***

Obras útiles que pueden establecerse con pequeños recursos

Señor director de LA EPOCA:

Deseando contribuir con mi grano de arena a la magna tarea de reconstrucción moral y material, en que está empeñado nuestro partido, he recordado algunas obras realizadas en los países europeos que pueden implantarse entre nosotros o adaptarse a nuestras necesidades, dentro de las precarias condiciones del tesoro municipal. Entre ellas figuran: 1.o Las cocinas populares; 2.o Las casas de trabajo y 3.o Las panaderías económicas.

Las primeras tienen, a no dudarlo, íntima relación con una de las hermosas iniciativas del gobierno actual; pero difieren de ella bajo aspectos fundamentales.

Se establecen en cada barrio obrero o de densa población proletaria y suministran comida sana y muy barata a todo el que la abone, sea para consumirla en el mismo local, si sus condiciones lo permiten, sea para llevársela al domicilio de los adquirentes.

No necesito demostrar aquí que la municipalidad con los elementos de que dispone, sin recargar mayormente su presupuesto, puede realizar este servicio, y menos necesito probar los grandes beneficios que él traería en estos tiempos a las clases sociales menos favorecidas.

Las casas de trabajo, basadas sobre una iniciativa belga, costarían quizá un esfuerzo mayor, pero llenarían también sentidas necesidades y sobre todo infundirían hábitos de trabajo a una buena parte de nuestra población que, por desgracia, a causa de la desocupación, los va perdiendo.

Para establecer tales casas bastaría tener locales y unas pocas instalaciones útiles de trabajo. La Sociedad de Beneficencia y las demás asociaciones de caridad deberían encargarse de distribuir entre los necesitados válidos, en vez de dinero o mercaderías, bonos de trabajo, que darían derecho a ese dinero o a esas mercaderías, previo el número de horas de labor en la casa de trabajo que cada bono indicase.

En las casas de trabajo podrían fabricarse artículos de fácil confección, como ser escobas, cepillos, canastos, etcétera; sea para la misma municipalidad, sea para los asilos, hospitales y demás instituciones benéficas.

Como el problema del pan vuelve a preocupar a las clases pobres, entre otras iniciativas igualmente realizables, he elegido: Las panaderías económicas.

Nuestra municipalidad no puede hacer lo que realizan ciertas comunas europeas o sea fijar el precio máximo del pan y otros artículos alimenticios, porque entre nosotros tal limitación se consideraría inconstitucional; pero puede por de pronto conceder franquicias a las panaderías que se sometan a sus tarifas y si ello no diera resultado, puede establecer directamente panaderías económicas.

Por mi parte, pienso que la primera forma bastará para que el pan tan necesario para la vida, permanezca al alcance de los elementos trabajadores; pero si así no fuera, no debe dudarse un momento en recurrir al segundo sistema.

Vendiendo al contado, no hay negocio más seguro que el de panadería, y en consecuencia, de su establecimiento no podría surgir ningún peligro para las finanzas comunales.

Creo firmemente que la realización de estas y de otras obras análogas constituiría una concluyente demostración de que nuestro partido es el que más se preocupa realmente de las necesidades populares; y por ello me he permitido insinuarlas.

Con tal motivo, saludo al señor director con mi mayor consideración.

Enrique B. Prack.

SOCIAL

...ley, María Elena, Ercilia y Delia ... Carfo, Angélica de Elizalde de Arana, ... Guerrico, Celina Landaburu, ... Campillo, Clara Sarmiento Laspiur, Catalina y Ernestina Bunge, Isabel ... roa, Julia de la Torre, María Elisa ... de Vedoya, Stella Basavilbaso, Lola y Elvira Méndez, María Josefina Boneo, Sara Moreno de Gowland, Julia y María Leonor Alvarez, Emilia Arana, Carmen Estrada, Lorenza Zenavilla de Ramos Mejía, Lola Elicagaray, M. Elena Fernández Madero, Clara Figueroa Alcorta de Tobal, Isabel Fernández Madero, María Elena y María Angélica Beretta Moreno, etc.

◉◉◉

Como revelación del gusto artístico que caracteriza a las señoras y señoritas de nuestra sociedad, será muy interesante la exposición que se abrirá mañana en el salón Witcomb, donde la señorita Celina de Estrada y la señora Luna Alston de Gallegos, alumnas de Walter F. Biggs, exhibirán preciosas miniaturas sobre marfil y porcelana.

Las de la señorita Celina de Estrada son: Ecce Homo (G. Reni); retrato C. H. E.; retrato E. E.; Jesús; Thoi... Portinari's wife, año 1475 (H. Memling); Madona (Froeschl); Christian Paul Burgomaestre año 1640 (Rembrandt); Corina; The daughters of Sir T. Frankland (Hoppner); Trilly.

Las que expone la señora Luna Alston de Gallegos son: Antorretrato, señora Carlota L. de Alston; Carlota Gallegos Alston; Jack Gallegos Alston; Agnese Callère Cobo.

El profesor Biggs exhibirá miniaturas de la señorita Carolina Benítez (señora de Anchorena) y de la señora M. R. Olivera de Peña.

◉◉◉

La comisión directiva del Colegio de Contadores Públicos de la capital ha organizado un banquete en honor de su ex presidente, señor Antonio Lozano, con motivo de su designación de administrador de aduana de la capital.

La demostración tendrá lugar el día 14 del corriente a las 8 p. m., en el salón alto del Pasaje Güemes.

Las adhesiones se reciben hasta el 13 del corriente en el local del Colegio de Contadores Públicos, calle Tucumán 1353.

◉◉◉

Los señores Ernesto Martínez de la Torre y Alberto Fernández, fueron víctimas ayer de un grave accidente, del que resultaron con quemaduras de importancia.

El hecho ocurrió en Belgrano, chocando la motocicleta en que iban dichos señores con un carro, debido a la maniobra necesaria para no atropellar a un niño.

Desgraciadamente, el niño no escapó al accidente, pues fué arrollado, sufriendo la fractura de una pierna. La motocicleta se inflamó, envolviendo las llamas a los señores Martínez de la Torre y Fernández.

La intervención de los vecinos evitó mayores consecuencias.

Los enfermos se asisten en el hospital Pirovano.

◉◉◉

En compañía de su señora se embarcará en el "Victoria Eugenia" que zarpará de este puerto el día 2 del próximo diciembre, el señor Augusto J. Coelho.

Desembarcará en España, pero tiene el propósito de visitar París y Londres, si dentro de lo posible encuentra normalizado el tránsito para viajeros pacíficos.

◉◉◉

Los pájaros de la región de Verdun permanecen "en sus puestos", bajo la metralla y el fuego, y en medio del ruido y de la devastación. Nada ha sido capaz de hacerles abandonar sus casas.

Esto resulta de las interesantes constataciones hechas en Verdun mismo, por un naturalista, M. Reboussin y publicadas en la "Revue d'ornithologie" de París.

En medio del ruido incesante, pudo oir el canto del verderón amarillo, la melodía de la urraca de cabeza negra, el trino del pinzón y las largas modulaciones del zorzal y del mirlo negro. En un bosque completamente arrasado, cantaba un ruiseñor sin ninguna alteración en su voz magnífica, y el troglodita y garganta roja eran imperturbables; en cambio la alondra, que continuaba sus audaces vuelos, tenía algunas fallas vocales. En Fleury, verdadera hornalla de fuego, teatro de ...mucho ... ensangrentado ... el observador ... la presencia de numerosas parejas de golondrinas, que en el momento que nos preparábamos al ataque, se colgaban sobre nuestras cabezas, en hiedras que pendían de una pared cañoneada.

En los agujeros de las casas desmanteladas, los gorriones hacen sus nidos como de costumbre.

Y precisamente en la zona más violentamente bombardeada, muy cerca del reducto que Dinanmont, una pareja de picagregos ha establecido su nido en un cerco de espinas negras, semicarbonizado por el incendio. Ningún ruido es capaz de incomodarlos y los "peludos" se guardan bien de hacerles mal alguno, esperando que muy pronto dicho nido abrigará algunos pichones.—(De "Le Figaro").

◉◉◉

María Cristina Cano de Bunge, Alcira Sastre de Fynn, Isabel Escurra de Leguineche, Isabel Requena de Cano, Silvia Agrelo de Mauriño, María Luisa B. de Devoto, Lola C. de Quiroga, Arminda Vásquez de Calatayud, Mercedes Bilbao de Saubidet, Laura Amalia Carranza de Cano, Catalina C. de Arata, Adelia Carranza de Bazzini, Micaela S. de Tronge, Delia de la Serna de Gil, Ana Cordeyro de Saa Pereyra, Catalina Ball de Llorens, Francisca Pérez de Durán, Sara Delfino de Méndez, Manuela García de Valdivia, María Luisa Montaña de Baca, Lucila L. de Istueta, Corina Escalada de Mangudo, Corina Cabrera de Acevedo, Amalia Langenheim de Quesada, Angélica Lastra de Villafañe, María Cristina Castilla de Gorostiaga, María Teresa Rodríguez de Obejero, Isolina Sáenz de Rojas, Lucila Duncan de Healy, Alicia Viel Temperley de Pourtalé, María Emilia Healy de Galástegui, Casilda Piaggio Cazón de Parravicini, Concepción Sastre de Casado, Margarita Estrugamou de Sastre, Manuela Plaza de Villafañe, María Estela Ruiz Panelo de Viel, Manuela Lastra de Villafañe, Silvina Lynch de Estrada, Delfina Huergo de Astengo, Silvia Victorica de Romero, Stella Morra de Cárcano, María Lastra de Virasoro, Luisa Saavedra Lamas de López Saubidet, María Palacios de Cáceres, Leonor Avellaneda de Olivera, Carmen del Campo de Senillosa, Concepción Oria de Livingston, Lola Victorica de Vela, Cristina Villar de del Viso, Ester Díaz de Lamas.

Señoritas: Ercilia Murga Lynch, María Celina Castro Bustos, Anita y Carola Cárcano, María Delfina Astengo, María Isabel Yáñez, María Ester Cáceres, Amalia, María Angélica y Susana Lastra, Josefina Martínez Lastra, María Cristina y María Clementina del Viso, Virginia Viel Temperley, Sara Saubidet, Anita Tronge, María Luisa Echebarguren Serna, Inés y Sara Méndez, Matilde, Isolina y María Ester Gamboa, Isabel y Marta Rivadavia, Aurora y María Elena Costa Doll, Isolina y Sara Monnet Mitre, María Luisa Bousom, Catalina, Dora y María Clelia Arata, María Teresa Passeiro, Delia, Sara y María Virginia Gil Serna, Luisa y Ana López Saavedra, Margarita y Ana Rosa Nougués Molina, Julia, Ester y Sara Quiroga, Alicia y Sofía Ezcurra, María Isabel, Mercedes y Susana Castilla, María Luisa y Susana Baca, María Jacinta y Cristina García, Valdivia, Isolina y María Antonia Rojas, Joaquina Obejero, María Luisa y María Ester Devoto, Teodelina Randle, María Juana, Raquel y Emma Rojo, María y Elvira García, Corina Acevedo, Lucrecia y Raquel Saavedra, Julia Elena, Amelia y Laura Escudero, María Ester y María Raquel Reyñal O'Connor, María Antonia y Sara Wright.

◉◉◉

Sin mayores alternativas la señora María Guiraldes de Guerrico.

—Mejorada la señorita Celia ...
—Mejor la señora Susana Pasman de Davison.
—Sigue enfermo el señor Lucio García Ledesma.

◉◉◉

Se ha concertado el enlace de la señorita Lía Casal con el señor Noé Aguilar.

◉◉◉

Han partido:

Para Villa Sauze el señor Guillermo Fernández Madero.
—Para San Antonio de Areco el señor Carlos Prieto y su señora Blanca Gallegos.
—Para Villa Sauze el doctor Luis A. Sauze.
—Para Rosario el ingeniero Alejandro Olazábal y señora.
—Para Glew los señores Federico Pinedo, su señora Magdalena Saavedra, Ricardo Bracht y su señora Magdalena Pinedo.
—Para General Pinto la señora M. Carmen Agosta de Ongaro con su hija Ethel Myrte.

◉◉◉

Han llegado:

De su establecimiento de campo el señor Enrique Quesada y su señora María Teresa de Alzaga.
—De la Asunción las señoritas Esther y Carmen Saguier.
—Del Paraguay la señora Josefina Amadeo Carranza de Mendoza y sus hijos.

◉◉◉

Esta noche se celebrará en la iglesia parroquial de Belgrano el enlace de la señorita Raquel Tamborini con el señor Gerónimo Altieri.

La novia entrará al templo del brazo de su hermano, doctor José P. Tamborini, y el novio acompañará a la señora Catalina M. de Tamborini, madre de la novia.

Formarán cortejo las señoritas Lita y Lía Altieri, María Luisa Krause Arning y Elvira Tamborini.

Monseñor Camaño bendecirá la unión siendo padrinos la señora Catalina M. de Tamborini y el doctor José P. Tamborini.

En el acto civil, que se realizará esta tarde actuarán como testigos por parte de la novia los señores Gerardo Hollmann y Bernardo Tamborini y por el novio el doctor Emilio Torre y el señor Hugo Lantieri.

◉◉◉

CASAMIENTO

Señorita Marta Larguía

el coro, escogidos trozos de música sagrada.

Serán padrinos la señora Lola Barrenechea de Larguía y el señor Adolfo Acevedo.

La novia hará su entrada al templo del brazo de su señor padre, doctor Facundo T. Larguía.

Seguirá el novio con la señora Julia Elena Acevedo de Martínez de Hoz.

Luego vendrán las siguientes parejas:

Lola Barrenechea de Larguía con Adolfo Acevedo, Susana Larguía con Carlos Alberto Acevedo, Adelia Acevedo con Facundo Larguía (hijo), Indalecia Hernández Larguía con Eduardo Acevedo, María Teresa Barrenechea con Horacio Acevedo, Clorinda Larguía con Ezequiel Larguía.

El casamiento civil se efectuó hoy siendo testigos por parte de la novia los señores Ezequiel Barrenechea, Lorenzo R. Larguía y Facundo Larguía (hijo), y por parte del novio los señores Adolfo Acevedo, Carlos R. Moy y Alberto Acevedo.

◉◉◉

Pocas horas más y el Select congregará en una reunión brillante a buena parte de nuestra sociedad, que ha respondido entusiasta al llamado de la comisión organizadora de la fiesta a beneficio de la Obra de Santa Filomena.

Hemos anticipado ya todos los detalles de esta velada, que promete resultar muy interesante.

La patrocina, como es sabido, la siguiente comisión de señoritas:

Josefina Cantilo Achával, María Teresa Pearson Quintana, Susana Peralta Alvear, Carmen Chritophersen, Magdalena y Mercedes Ortiz Basualdo, Laura y Dolores Pacheco, Ana y Carolina Cárcano, Enriqueta del Solar Dorrego, Elisa, Teodelina y María Teresa Bosch Alvear, Zulema Zuberbuhler, Juana y Valentina Sáenz Valiente, Magdalena Castro, Mercedes de Alvear, Carmen y Alcira Quirno Costa, Mercedes, María Teresa y Elena Santamarina, Amalia Chapeaurouge, Carmen Zuberbuhler, Elisa Harilaos, María Luisa Constanzó, Marta y Luisa Cantilo, Beatriz Gallardo, Adela y Elena Gramajo, Lucía de Bruyn, María Elena Saguier, Adriana Harilaos, Angélica y María Teresa Centeno, María Luisa Demarchi, María Dolores y Josefina Achával Rigios, Susana Blaquier, Josefina Ocampo, Ana María Green, Clara Becú, María Carolina Harilaos, Clara Acosta, María Teresa y María Elena Pondaut, Victoria Achával Rodríguez, María Ester Alzaga Sola, Adela Zemborain, Hilaria Achával Lastra.

◉◉◉

Se llevará a cabo mañana la boda del doctor Octavio Iturbe, miembro del honorable senado de la nación, la alta cámara donde muy rara vez, nunca mejor dicho, se cultivan las ilusiones y las flores de azahar.

Esta circunstancia contribuye por cierto ... relieve de un acto tan lógico y ... en la vida social. Los ... colegas, estimulados por la racha ... que se ha colado en su recinto, han hecho al novio objeto de entusiastas muestras de simpatía, emulando en largueza y señor Adolfo Blaquier, señora Marta Unzué de Blaquier y sus hijos; el señor Héctor Cobo y señora Josefina Unzué de Cobo; la señora Mercedes Quintana de Santamarina y sus hijos; el señor Félix Alzaga Unzué y señora Elena Peña de Alzaga Unzué; la señorita Mercedes Peña Unzué; señores Manuel Quintana (hijo), Carlos Unzué, Luis María Rodríguez Pividal y Jorge Sauze.

Los viajeros se embarcarán, una parte en el vapor de la carrera y otra en el yate Edelweis, del doctor Manuel Quintana.

Se instalarán en el Parque Hotel.

◉◉◉

Brillante aspecto ofrecía esta mañana la capilla del colegio de la Santa Unión con motivo del mes de María.

El coro estaba formado por las señoritas:

Angélica Gómez Molina, Luisa Cantilo Sara Cruz Vivot, Mercedes Irigoyen Iriondo, María Carlota Arias, Elvira Cruz, Rosa Martín y Herrera, María Luisa y Mercedes Goyena, Sofía Molina Pico, Josefina Sicardi, María Victoria, Fides y Cloe Castro, Julia Ester Barrenechea y Mila Torn.

En la concurrencia estaban las siguientes señoras y señoritas:

Ercilia Cabral Hunter de Anchorena, Sofía Egusquiza, Elvira Santamarina de Lezica Alvear, María Luisa Lynch de Ayerza, Elena Grondona, Belén del Campillo, Estela González de Frías, Rosa López de Basavilbaso, Matutina González de Solá, Juana María Basavilbaso de Virasoro, María A. de Jiménez Zapiola, Ernestina González Carman de Rodríguez, Blanca Israel, María de la C. Urtubey, Manuela Sáenz Valiente, Dionisia y Dominga Sáenz Valiente, M. Ester Salvatierra, María Luisa O'Connor, María Teresa Guerrico, Lucrecia Castaño, María E. Domecq García, Eugenia Domecq García, Margarita Bengolea, Elvira Basavilbaso, Florencia Quesada, Delfina Miguens, María Luisa, Celina y Sara Belaustegui, María Ester y Margarita Balestra, María E. Arana, Angélica Stanfield, Elena Carolina del Campo, Matilde de Almanza, Angélica Urquiza, María C. Urquiza, Susana Blaquier, Amalia Castaño, María Teresa González Bustamante, Clemencia Solá, M. Angélica Halbach, Elisa Ballester, Marta Girado, Evangelina y Susana López Cabanillas, María Luisa Gálvez de Nikilson, María Delia Gálvez, María Figueroa, Bunge, Isabel Madero, Josefina Zemborain, María Ester Gutiérrez, Julia Larguía, Agustina Robbio, Zulema Arias, Rosa Gache, Lola Velarde, Emilia Díaz Valdez, Enriqueta y María Silveyra, Angélica Díaz Valdez, Rebeca Otamendi, María Josefa Madariaga, Arisa Miranla, Naón, Josefina y Celia Palacios, Elisa Tagle Miró, M. Elena Schóo Lastra, Susana Egusquiza, Matilde Zapiola Acosta, María Antonia de la Serna, Mercedes Doblas, Mercedes Lynch, Susana Ayerza, Angélica Rocha, Ana M. Allende, María Ester Belgrano, Clara Becú, María Carmen Gondra, Clara de la Torre, María L. Navarro Viola, Angélica y Elvira Gandulfo, Martínez, María A. Mantilla de Sarmiento Laspiur, Lola Estrada, Laura y Beatriz Hernández, Carmen Zuberbuhler, Raquel Ledesma, Ana María Rodríguez, Laura Luque Bustillo, María Elina Pizarro, Mercedes, Lía y Cora González Carman, María Elena White, Raquel Molina, Angélica y Aurora Guinazú, María Julia Caba-

CASAMIENTO

Señorita Lily Frers

De Belgrano:

El viernes próximo a las 8.30 p. m., se realizará en el Mignon Palace un gran festival a beneficio de la asociación de boyscouts argentinos Compañía Belgrano.

Habrá números de canto y variedades y bailes por las discípulas de Mme. Reed.

Firman las invitaciones las señoras y señoritas siguientes: Margarita Caprile de Abella, Lila Hecker de Paats, Cecilia L. de Maurette, María Teresa Bellini de de la Torre, Ana Woodgate de Nieva, Julia Calvo de Abella, Ventura Martínez de Guerrico, María Matilde y Margarita Olga Paats, Anita Nieva, María Josefina y María Elena Caprile, Ema y Julia Abella, Marta Calvo, Margarita y María Virginia Abella.

◉◉◉

Mañana a las 9 de la noche será consagrada en casa de la novia, la unión matrimonial de la señorita Elena Espirón Chaves con el ingeniero don Jorge B. Maril.

◉◉◉

Esta tarde serán inhumados en la necrópolis del oeste los restos de la señora Rosa C. de Casaburi, apreciable dama, con extensas vinculaciones dentro de la colectividad italiana y en nuestra sociedad.

El deceso de la señora de Casaburi ha sido muy lamentado y sus exequias han de atraer numerosa concurrencia.

◉◉◉

Se inauguraron anoche en el Splendid a beneficio de la escuela-taller del Divino Rostro, las funciones de los martes, que seguirán efectuándose bajo los auspicios de la institución nombrada.

Asistieron, entre otras, las señoras:

De La Plata:

Los jóvenes componentes de la prestigiosa sociedad "El Círculo" están auspiciando la realización de un baile a efectuarse en los salones de la municipalidad, el 19 del corriente, rememorando el aniversario de la fundación de La Plata.

Hasta ahora han recibido los iniciadores muchas adhesiones de las familias más conocidas de nuestra sociedad, en cuyo seno la iniciativa ha sido recibida con simpatía.

—Continúa enfermo el poeta Almafuerte. Sin embargo, la gravedad de su dolencia ha declinado por completo, iniciándose una paulatina mejoría que se cree producirá una franca reacción.

—Falleció ayer en esta ciudad, el señor Arturo M. Lezama, caballero que habíase captado las simpatías y

Muebles finos y sólidos

HERMOSO DORMITORIO "MARQUETERIE" DE CAOBA, ARTISTICOS ADORNOS DE BRONCE Y LUNAS DE PRIMERA CALIDAD

$ 480 m/n

A. TORRE y Cía. Cangallo 760

...NES por qué los MUEBLES "THOMPSON" son los mejores para el campo.

...Porque se emplea solamente madera bien estacionada en su construcción.
...Porque son de fabricación inmejorable.
...Porque su precio, tomando en cuenta su calidad, es muy bajo.

EL EMBALAJE ES GRATIS

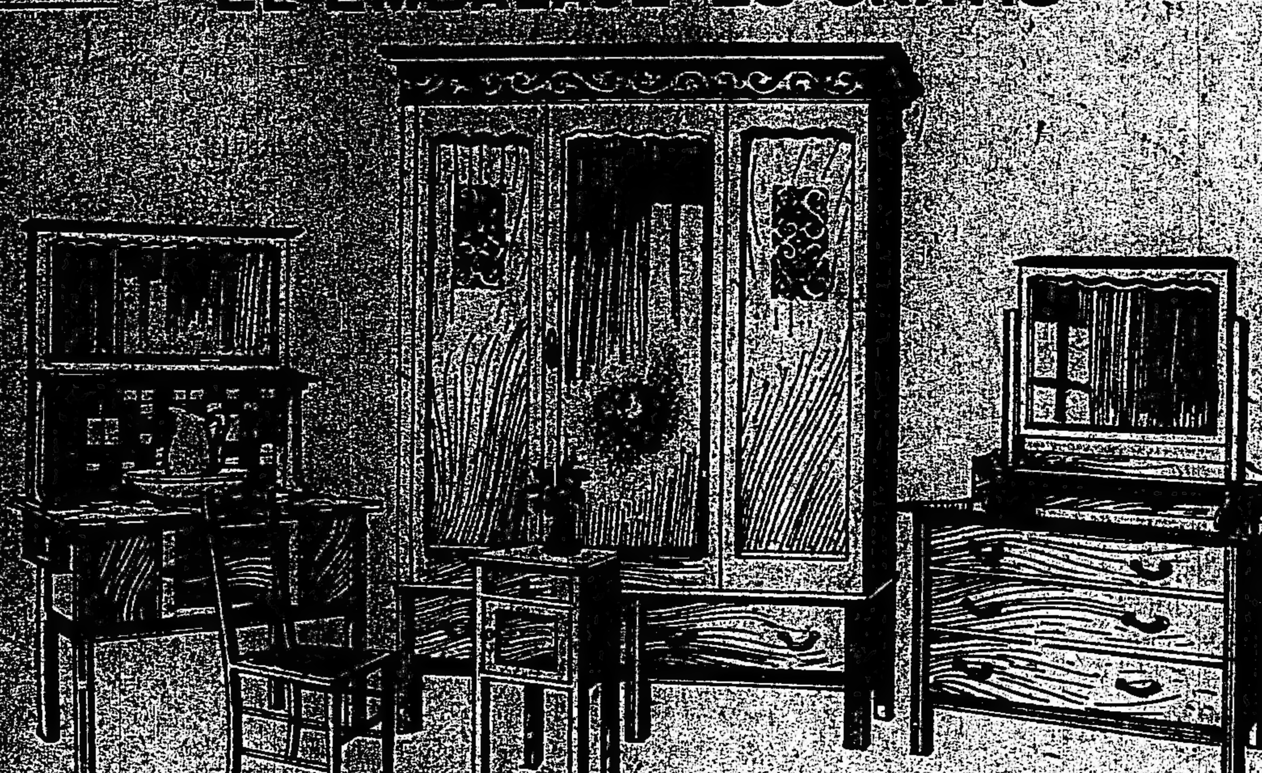

JUEGO DE DORMITORIO DE ROBLE AHUMADO, compuesto de: Ropero de metros 1.50 de largo con un gran espejo biselado en la puerta del centro. Tocador de metros 1.06 de largo con tres cajones. Lavatorio con mosaicos y mármol. Mesa de luz y 2 sillas esterilladas **$ 500 completo.**

Camita de hierro pintada blanca con perillas de bronce
Metros 0.60 x 1.20 $ **40.—**
Metros 0.75 x 1.37 .. **42.—**

Cama de hierro pintada blanca o negra 3.'0" o 0.90 de ancho.
Blanca $ **35.—**
Negra .. **32.—**

Thompson Muebles Lda

FLORIDA 833

...merosa de entusiastas aficionados.

El té será obsequiado por un número de socios, que retribuyen en esa forma las atenciones recibidas en las reuniones realizadas.

—Son muy agasajados los diputados belgas Augusto Melot y Arturo Buysse, que llegaron ayer procedentes de Córdoba.

En el restaurant Cifré se les obsequió anoche con un banquete.

Luego asistieron a la kermesse de beneficencia, que se reabrió en honor de ellos.

—Ha fallecido ayer en nuestra ciudad, víctima de una corta dolencia, doña Sofía M. de Casajuana, esposa del conocido periodista don Jaime Casajuana.

—En la capilla de Nuestra Señora del Huerto tuvo lugar ayer de mañana la misa mandada oficiar por la congregación Hijas de María, despidiendo de la vida de soltera a la señorita Celia Gutiérrez.

La ceremonia se vió muy concurrida.

—La presidenta de la Sociedad Protectora de la Infancia Desvalida, señorita Juana E. Blanco, ha recibido de los esposos Sugasti-Araya una donación de 50 pesos en memoria de su hijo Juan Angel.

—El sábado próximo se celebrará en la iglesia de Santa Rosa un funeral por el señor Juan Pablo Ereñú.

—Enferma doña Manuela Pérez de Marull.

—Restablecido don José Castagnino.

—Es grave el estado del joven Juan Carlos Zinny.

—Mejora lentamente el doctor Pío Goyenechea.

—Sigue siendo delicado el estado de la señorita Zulema Baigorri.

—Es de gravedad el estado del niñito Benjamín Ramón Castellanos Ferreyra.

—Regresó de Córdoba don Ignacio Granados, su esposa doña Sara González y sus hijitos.

—Para Serodino el joven Luis F. Cousirat.

—Para la capital federal, siguiendo al Brasil, el joven Francisco Franco.

—De la metrópoli, el estudiante universitario Alfredo Navarro.

—De su establecimiento de campo, don Rodolfo Freytes Casas.

—Para Santa Fe los doctores José Araya y Francisco S. Valdez.

—De la capital federal el ingeniero Augusto Flondrois.

—De Montevideo don Santiago Barcia, su esposa Teresa Pagliero y sus hijos Sarita Teresa y Tomás Eduardo.

CURSO DE SOCIEDADES COMERCIALES

Desarrollado a base de las conferencias del Dr. Ramón CASTILLO, profesor de Derecho comercial en las Universidades de Buenos Aires y La Plata y revisado por el mismo.

Respondiendo exactamente al programa de tercer año de la Facultad de ...

APARECERA EN LA PRIMERA SEMANA DE NOVIEMBRE

En venta en la librería de ANTONIO GARCIA SANTOS

Moreno Esq. Bolivar

UNIVERSITARIAS

FACULTAD DE MEDICINA

El martes 14 del corriente, a las 10 de la mañana, el doctor Miguel Puiggari dará una conferencia sobre "El doctorado en farmacia", en el anfiteatro de la facultad de medicina.

—Desde la fecha y hasta el jueves 9 del actual, queda abierta la inscripción para un puesto de practicante mayor para el instituto modelo del hospital Rawson.

CIENCIAS ECONOMICAS

Con motivo de la proximidad de los exámenes, el Centro Estudiantes de Ciencias Económicas ha habilitado a la administración para que los alumnos puedan retirar los apuntes de las asignaturas dictadas en la facultad, los días lunes, miércoles y viernes de 8 a 9 a. m. y de 4.30 a 5.30 p. m.

EXAMENES

Publicamos a continuación las mesas examinadoras que actuarán en los próximos exámenes a tomarse en la facultad de medicina:

Botánica médica: doctores Durañona L., Enríquez R., Roccatagliata R.

Zoología médica: doctores Lacavera P., Greenway D. J., Seeber J., Parodi S.

Anatomía descriptiva, 1a. parte: doctores Gómez R. S., Risso Domínguez J. C., Lugones C., Sarmiento Laspiur R., Solé R., Jorge J. M.; 2a. parte: doctores López Figueroa J., Tamini L., Cirio C. R., Beleu F., González J. B., Galli E.

Histología normal: doctores Gainza R. de Fernández J. G., Vitón A.

Química biológica: doctores Pando P. J., Mésigos P. J., Galarce B.

Bacteriología: doctores Malbrán C., Delfino J. C., Uriarte L.

Fisiología: doctores Piñero H. G., Soler F. L., Houssay B., Rivarola R.

Física médica: doctores Lanari A., Galiano J. J., Rumi T. J.

Anatomía patológica: doctores Susini T., Badía J., Llambías J., Roffo A. H.

Higiene médica: doctores Schtz R., Justo F. A., Carbonell M. V.

Anatomía topográfica: doctores Gutiérrez A., Landívar R., Copello O.

Semeiología y ejercicios clínicos (1a. mesa), doctores Aráoz Alfaro G., Vitón J. J., Goyena J. R., Bonorino Udaondo C.; (2a. mesa): doctores Speroni D., Santas M. A., Mariño E., Destéfano J.

Materia médica y terapia: doctores Ledesma J., Morsaline P. J., Imaz I., Moreno J.

Patología externa: doctores Cranwell D. J., Herrera Vegas M., Robertson C., Castro F. P.

Clínicas derm. sif. y genit.-urin.: 1a. mesa, hospital Ramos Mejía, doctores Sommer B., Greco N. V., Maraini B.

Clínica derm. sif. y genit.-urin.: 2a. mesa, hospital de Clínicas, doctores Benedit P., Aberastury M., Nin Posadas J., Baliña P.

Toxicología experimental: doctores Señorans J. B., Gnecco J. B., Risso Domínguez J. C.

Medicina operatoria: doctores Valle L., Sussini M., Finochietto E.

Patología Interna: doctores Quiroga M. V., Colón R., Labaqui P., Facio J. L., Barlaro P.

Clínica epidérmica: doctores Penna J., Torres F., Marcó del Pont A., Destéfano F.

Clínicas oftalmológica y otorino-laringología (1a. mesa): doctores Demaría E., Segura E. V., Cruz Correa J. de la; (2a. mesa): doctores Obejero E., Noeti A., Castro Escaldaa M.

Clínicas obstétrica y ginecológica (1a. mesa): doctores Bazterrica E., Zárate E., Peralta Ramos A., Tronge F. J., Cirio C. R., Bottaro O., González J. B., Boero E.; (2a. mesa): doctores Velarde F., Molinari J. F., Molina S., Enríquez A., Salvador J., Risso Domínguez J. C., Gabastou J. A.

Clínica quirúrgica (1a. mesa, hospital de Clínicas): doctores Gandolfo A. C., Decoud D., Arce J., Marotta A. R.; (2a. mesa, hospital Ramos Mejía): doctores Viñas M., Palma P., Llobet F., Tamini L.

Clínicas médica y pediátrica (1a. mesa, hospital de Clínicas): doctores Güemes L., Allende J., Fleming P., Castex M. R., García P. J., Schweizer F., Elizalde P. de; (2a. mesa, hospital Rawson): doctores Centeno A. M., Ayerza A., Agote L., Sisto G., Escudero P., Acuña M., Bullrich R. A., Navarro J. C., Spangenberg J. J.

Clínicas neurológica y psiquiátrica: doctores Cabred D., Esteves J. A., Semprún J. R., Alurralde M., Borda J. T., Gnecco J. B., Podestá A., Brandam J.

HIGIENE DE LA ALIMENTACION

MATADEROS PÚBLICOS

III

En nuestro artículo anterior poníamos de relieve las deficiencias que se notan, a simple vista, en los mataderos de Liniers y al mismo tiempo, manifestábamos que se imponían tomar medidas de orden gubernativo con el objeto de salvaguardar la salud pública.

Debemos hacer presente que, en la actualidad, la municipalidad de la capital, recauda en concepto de renta, perteneciente al rubro de derechos de abasto, pesos 3.541.950 m|n, teniendo, a su vez, un presupuesto anual de $ 259.920 m|n, en sueldos de personal y 25.000 para la conservación, limpieza y reparación de los mataderos, lo que hace un total de $ 284.920 m|n, que deducido del producto de la renta deja una utilidad líquida de pesos 3.257.030 m|n.

Si un servicio público deja de utilidad la suma de "tres millones doscientos cincuenta y siete mil treinta pesos moneda nacional", lógico es que las autoridades se preocupen de realizar los servicios inherentes, en la forma que reuna las mejores condiciones de higiene.

Pero resulta que la manera en que se desarrolla la faena de la matanza de animales en los mataderos de Liniers, es del mismo sistema que hace cuarenta años, sin que, hasta la fecha, a pesar de los esfuerzos de la autoridad, en la materia, el administrador de dicho establecimiento, ... autoridades comunales han prestado oídos sordos a la realización de un vasto plan de reforma que dicho funcionario ha propuesto, en la sucesión de los años; y que, por lo menos, remediaban deficiencias que debían corregirse de inmediato.

Vemos, por ejemplo, que las haciendas destinadas al sacrificio carecen de lo primordial y necesario, "el descanso", pues inmediatamente que llegan al establecimiento se les destina para la matanza. Esto es elemental ... en distintas ocasiones la administración, en sus memorias, ha llamado la atención de la superioridad con el objeto de que se estableciera el Ministerio General de Hacienda, en unos ... sos terrenos, de propiedad ... parte de ellos, que se encuentran ... dantes con el matadero y entonces harían construir potreros de entretenimiento y descanso para las haciendas, debiendo estar de cuatro a cinco días en ellos, antes de ser sacrificadas para el consumo.

Decimos cuatro o cinco días de ... parcimiento, por ser ello lo necesario para saber si los animales están ... cados de enfermedades infecto-contagiosas que son una verdadera plaga, como ser el carbunclo. Hace ... tiempo, en un establecimiento frigorífico, en el momento que fué entregado un animal destinado al consumo, cayó muerto y revisado por el inspector veterinario, diagnosticó que había fallecido de carbunclo, de donde se deduce: que por minuto más ese animal llevaba en sí el germen de una terrible enfermedad que hubiera producido casos fatales en la población.

Lo antes mencionado nos demuestra la imprescindible necesidad de los campos de pastoreo, con el objeto de obtener carne sana y descansada, dado que este alimento es, entre nosotros, conceptuado el más nutritivo y reparador, imponiéndose el descanso del ganado para que conserve todo su ozono, evitando así que las carnes estén llenas de toxinas ácido láctico y productos de desasimilación, porque es oportuno recordar, como ya lo ha hecho el autor del proyecto de mataderos modelos, que Mr. A. Gautier, ha demostrado, en forma precisa, que entre los productos del trabajo muscular nacen alcaloides, cuyo poder tóxico no es inferior a los venenos de las carnes putrefactas, comúnmente conocido con la denominación de "tomaínas".

Es por estas razones de elemental higiene que se impone la creación de tres mataderos modelos regionales, no tan solo con el objeto de favorecer a la capital federal, sino también a las extensas regiones que abarcarían su situación estratégica.

Al implantarse estos establecimientos, podrán, al mismo tiempo, aprovecharse los subproductos de la matanza, tal como lo hacen los frigoríficos y ello redundaría en beneficio de la población, por cuanto se reduciría el precio de venta al detalle, que en la actualidad, es tal, que la carne ha constituído en alimento de lujo.

Doctor ...

ESTADO DEL TIEMPO

Reina tiempo bueno o seminublado en toda la república.

Han caído lluvias ligeras en el ... de Chubut.

Prevalecen vientos principalmente rumbo este (SE a NE) en casi toda la república.

La temperatura está subiendo en el sud, centro y oeste del país; pero todavía se encuentra algo bajo la normal en casi todas las regiones.

Continúan condiciones anticiclónicas en todas partes con un centro de ... milímetres en el nordeste de Buenos Aires.

En las regiones del oeste y sud el barómetro está bajando otra vez.

estimación por sus buenas condiciones de carácter.

—El sábado próximo se realizará en el teatro Argentino la velada literaria y musical con que las alumnas del cuarto año de la escuela normal, que egresan de ella, despiden a sus profesoras y compañeras.

La comisión organizadora de la velada está compuesta por las señoritas Nélida Díaz, Amelia de Salvo, María Delfina Menéndez, Delia González Arzac y Elvira Macchi. Esta comisión trabaja con mucho entusiasmo a fin de que alcance la fiesta el éxito que se descuenta.

El programa se ha confeccionado ya en su mayor parte.

Entre los números preparados figura la pantomima "La cenicienta", en 6 cuadros, interpretada por las niñitas de los grados inferiores.

El minué federal, bailado por las señoritas de cuarto año, y el juguete cómico "Las antipáticas del 2.°", son números que llamarán justamente la atención si nos atenemos a los ensayos realizados.

La fiesta finalizará con el coro del primer acto de "Traviata", cantado por las alumnas del sexto y primer año, estando el solo a cargo de la señorita Valentina D'Alessio.

Prestarán su concurso, interpretando diversos números, las señoritas de Januarena, Lilé y Rodríguez, y los señores Lockar, Giménez, Masi y Monti.

Nos piden las señoritas de la comisión notifiquemos a las personas que hayan hecho reservar entradas retiren éstas a la mayor brevedad, pues de lo contrario se dispondrá de ellas, porque así lo exige la gran demanda de localidades.

—En el colegio de María Auxiliadora se ha iniciado el mes de María, con numerosa concurrencia. Asistió el obispo, monseñor Terrero.

—Esta noche tendrá lugar en el cine París una función a beneficio de la sociedad ferrocarrilera.

Tomarán parte los parodistas Negri-Appiani y la tonadillera Delia Rodríguez. Además se exhibirá la película "La garra de hierro".

◉ ◉ ◉

De Rosario:

De la capital federal llegan hoy los restos de doña Justina Morante de Pereyra, fallecida el 27 de diciembre del año pasado y su nieta María Justina Shon Pereyra.

Antes de ser inhumados en el San Salvador se celebrará un funeral de cuerpo presente en la iglesia matriz.

—Mañana se celebrará en el Palace Theatre una matinée cinematográfica a beneficio del Asil oSantísimo Rosario, institución meritoria que presta eficaz protección a los niños menesterosos.

Patrocinan dicho beneficio las señoritas: Sofía y Guillermina Valdez Tietjen, Susana Somoza, Mercedes Pimentel, Aída Covani, Julia Huebra, Blanca Piñero Amelia y Beatriz Lassaga, Mercedes Paz Niklison y Angela Guesalaga.

—Con la reunión de esta tarde termina la temporada de tennis en la plaza Jewell, que en este año ha tenido especial lucimiento debido a la concurrencia nu...

Folletín de LA EPOCA (9)

CARLOS LOPEZ

El crimen de la Avenida Alvear

NOVELA ARGENTINA

XIV

En el pequeño restaurant de la calle Corrientes había una numerosa clientela repartida en las pequeñas mesas que ocupaban el amplio salón.

Era una muchedumbre abigarrada, cosmopolita, heterogénea. Estaban allí muchos dependientes de comercio, cuya pensión, extraordinariamente económica, permitía el lujo de la botella de vino; el campesino, llegado a la ciudad con su familia, quien se pagaba, por excepción, el acontecimiento, en mesa redonda, de una comida "a la carte"; el negociante, cuyo comercio había quedado, por breves momentos, a cargo del ayudante; el caballero de industria, más o menos disimulado bajo su elegante indumentaria; las mujeres solitarias, de rostro fatigado y llamante "toilette"; los juerguistas, cuyo programa diario consiste en buscar nuevas impresiones en nuevos centros.

Una atmósfera espesa, mucho lujo en el ambiente, rumor de conversaciones, ruido de platos, risas, estampidos de botellas que se descorchan, órdenes y contraórdenes.

—¿Quieres que nos sentemos aquí?

—Bueno.

—Mozo, a ver, pronto, estamos apurados...

—Sí, señor, sí, señor... en seguida ... tenemos...

... ponía la lista ante mis ... paseaba la mirada por el ... de observar siempre ... en los pesquisantes ... atención la entrada de ... cuales después de desdeñar varios ofrecimientos, buscaron, con curioso empeño, una mesa en el mismo rincón escogido por nosotros.

Hablaban inglés y afectaban una indiferencia exagerada respecto de sus vecinos.

Elisa tocó levemente mi pie con la punta del suyo. Comprendí y observé.

Habían adoptado una posición forzada e intencional. Dominaban de tal suerte el paso de los sirvientes, que por dos veces pidieron éstos permiso para llevar las fuentes desde la cocina hasta el comedor.

La situación se hacía insostenible. El propietario del restaurant, solicitó, cortésmente, el cambio de sitio. Recibió cuatro respuestas violentas y agresivas. Parecía estudiado el propósito de provocar un incidente.

En aquel preciso momento, cuando las voces subían de punto y comenzaban a fijar su atención en el grupo, todos los circunstantes, alcanzó a pasar, rozando a uno de los alborotadores, el mozo que traía nuestra sopa.

Fué una escena rapidísima, pero pude darme cuenta de la aviesa intención. En tanto que dos de ellos aturdían al propietario metiéndole las manos por los ojos, el tercero increpaba, sin razón, a nuestro mozo y el cuarto hacía una imperceptible maniobra sobre la sopera, abierta y humeante.

Apenas efectuado esto, los más exaltados parecieron serenarse y todos aceptaron pasar a una mesa vecina. La sopa llegaba a nuestra mesa y Elisa se disponía a hundir en ella el cucharón, cuando la contuve:

—No, no, dije en voz baja. No podemos comer lo que acaban de traernos.

Pero apenas había murmurado estas palabras, tres de los protestantes se pusieron de pie y abandonaron el recinto. El cuarto se encogió de hombros y quedó en la mesa, al parecer examinando la lista.

—Trae el otro plato, ordené al mozo. ¡No toques la sopa!

El desconocido comprendió cuanto ocurría y se puso de pie para seguir a sus compañeros.

De un salto estuve a su lado y apuntándole con mi revólver exclamé:

—¡No se mueva o lo mato!

En aquel instante sentí que alguien me tomaba fuertemente de la pierna izquierda; quise resistir y caí largo a largo.

Mi caída, el grito de Elisa y la huída de varios clientes produjeron en la sala el desorden consiguiente.

Me puse de pie y como varios se me aproximaron preguntando ansiosamente si estaba herido, respondí:

—¡No tengo nada! ¡A ellos!

Todo fué inútil.

Elisa vió la escena en sus menores detalles y me refirió lo ocurrido.

Cuando dí el salto y empuñé el revólver un joven que comía en una mesa vecina, evidentemente un cómplice, se puso ágilmente en cuatro pies y deslizándose por debajo de las mesas, me asió de la pierna hasta voltearme. En seguida los dos, con pasmosa celeridad, corrieron hacia la puerta y desaparecieron.

Todo esto ocurrió con tal rapidez; los sucesos se sucedieron en tan brevísimo espacio de tiempo; fué tan grande la sorpresa de todos, inclusive de Elisa, que nada, absolutamente nada, pudo hacerse.

Volví, paso a paso, a la mesa.

—Cómo, insistía Elisa, no los persigues?

—No, ¿para qué? Gente que tiene esta audacia, no ha de dejarse coger como chingolos. Ya nos ocuparemos de ellos; entretanto, dame las gracias.

—¿Por qué?

—Porque hoy te he salvado la vida dos veces!

—¿La vida?

—¿Pero no adivinas, tonta, no adivinas lo que acaba de ocurrir?

—¡Confieso mi inocencia!

—¡Cuidado, cuidado! ¡Un pesquisante no puede ser inocente: tiene el deber de no serlo!

—¡No te comprendo!

—¡Pero infeliz esta sopa está envenenada!

—¿Qué dices?

—Mozo, ¡dos botellas bien limpias!

Yo no me di cuenta de que el mozo escuchaba y mucho menos imaginé cuanto iba a ocurrir.

Al ponerse en marcha, el sirviente simuló groseramente como que tropezaba y sin que fuera posible evitarlo, dió tal encontronazo a la mesa que ésta se tumbó, arrastrando en su caída a la sorpresa, la cual se hizo añicos contra el suelo.

Dí un paso atrás y saqué el revólver:

—¡Si haces un gesto te mato!

El muchacho se entregó, comprendiendo, por mi actitud, que jugaba la vida.

Elisa estaba muda de horror.

—Acompáñame. Voy a llevar personalmente a este bellaco.

Lo echamos adelante, apuntándole con nuestros revólveres.

Ya en la calle dí un toque de auxilio. Pocos momentos después acudieron varios compañeros. Entregué al cómplice con recomendación de la más severa y estricta vigilancia y sacando el reloj dije a mi compañero:

—La comida queda para mejor oportunidad. Son las ocho.

XV

En el coche que nos llevaba, dando tumbos hacia la calle de Andes, Elisa rompió a llorar:

—¡Dios mío, cuán terribles emociones!

—Mira, mujer, es menester que te calmes. Actuamos dentro de una complicadísima tela de araña. Nunca, en mi larga carrera, me ha visto envuelto en sucesos tan extraordinarios, ni frente a enemigos tan poderosos. ¡Regocíjate! Así da gusto trabajar!

Elisa protestaba:

—¡Pero esto no es vida! ¡Si estamos en todo momento con el Jesús en la boca!

—¡Mejor que mejor! Durante meses he debido ocuparme de asuntos insignificantes... para despuntar el vicio.

—¿Crees que éstos tienen algo que hacer con la contrabadista?

—Firmemente. De lo que no estoy tan seguro es de que la pretendida contrabandista lo sea en efecto.

—¿Opinas que el mozo tenga una participación directa?

—No; el mozo no. Ellos no le tenían confianza. Tan es así, que pudieron entregarle el veneno para evitar cuánto ha ocurrido, y prefirieron "asegurarnos" por propia mano...

La casita de la calle Andes era baja. Tenía, en la fachada, una puerta y dos ventanas. Frente a la puerta de calle, dos vigilantes y un pesquisante, iban y venían.

—Buenas noches, amigo Lomas.

El pesquisante se aproximó:

—Señor Alvarez... Señorita Rivas.

—¿Nada de nuevo?

—Nada.

—¿No ha entrado nadie a esta casa?

—Nadie. Hay un vigilante de guardia en el patio y otro en los terrenos del fondo, sobre la calle.

—Abra...

—La puerta rechinó sobre sus goznes.

—¿No hay luz en el patio?

—Había, sí, señor...

—Ahora no.

—En efecto.

—Veamos.

En aquel mismo instante oímos distintamente, un gemido...

—¡Los revólveres!

Todos empuñamos nuestros revólveres y nos precipitamos hacia el interior.

Obscuridad y silencio.

—¿Qué agente estaba aquí?

—Rodríguez.

—¡Agente Rodríguez!

Nadie respondió. De pronto un nuevo gemido se oyó en una de las habitaciones.

—¡La linterna! ¡Abra!

Alumbramos y abrimos la puerta, apenas entornada.

En medio de la habitación, de espaldas, el cuerpo fuertemente atado con cuerdas y cubierta la boca con un pañuelo, el agente Rodríguez parecía desmayado. Por momentos se escapaba de su pecho un gemido...

—¡Desátelo!

Lo desataron rápidamente.

—¡Vea si está herido!

Efectuaron un examen prolijo:

—¡No, señor!

Rodríguez volvía en sí. Abría los ojos y se pintó en su rostro una expresión de horror.

—¿Qué le ha pasado, amigo Rodríguez?

Quiso hablar y sus labios temblaron:

—¡Agua!

—Traiga agua... Ilumine.

Toda la casa fué iluminada.

Rodríguez refirió así lo ocurrido:

—Entré de guardia a las siete ... comencé a pasearme por el patio. El farol estaba encendido y se veía muy bien. Un rato después, del otro lado de la tapia, el agente Gomezón me gritó:

—¿Cómo vamos, amigo Rodríguez?

—Sin novedad ¿y usted?

—Mucho peor que usted, por ... aquí se siente más frío, y luego me interrogó:

—¿Está solo?

—Aquí adentro, sí.

—Bueno, hasta luego.

—Hasta luego.

Seguí paseando. Oí de pronto ruido de pasos, pero los atribuí al agente Gomezón.

Al dar la espalda a la tapia, en uno de los paseos, alguien se descolgó detrás de mí y me abrazó; quise resistir, pero me sujetaron, otros, por la cabeza y por los brazos...

—¿Quiénes te sujetaron?

—Varios hombres.

—¿Cuántos?

—¡Yo no sé!

—¿Más de dos?

—Sí, señor. Me parecieron muchos...

—¿Y después?

—Me llevaron adentro ... la boca.

—¿Qué más?

—Sentí que andaban buscando ... go... Después, ¡nada!

Me volví a Elisa:

—Que te acompañen ... mezón ¡en seguida!

Dí instrucciones y dirigiéndome a Lomas:

—Tiene usted una gran responsabilidad. Procure, a toda costa ... der a los asaltantes. No ... tar lejos. Yo voy a examinar ... damente la casa. Sobre todo ... die pise el terreno baldío ...

(Continuará)

CARRERAS DE CABALLOS

HIPODROMO ARGENTINO

LA REUNIÓN DE MAÑANA

El programa anunciado para mañana es regular nada más, debido a que las inscripciones son muy escasas, pero sin embargo hay algunas de esas pruebas bien disputadas.

La primer carrera es reservada para vallas y entre los anotados está el fracasado Gringuito, quien no debe lógicamente ganar.

Los más indicados son Cornichón, Curupí y Guaicurú que deben sobresalir.

En cuanto a la elección del pronóstico creemos que es algo dificultoso porque es cuestión de suerte.

—

En las potrancas perdedoras hay dos o tres que sobresalen.

Bretona le merece buen concepto al stud Don Gonzalo y ya la había anotado entre las ganadoras de la quinta carrera de mañana, declarándola forfait a raíz de la prueba ganada por Correntada, que no disputó la hija de Index por encontrarse la pista en pésimas condiciones.

Encanto y Meneguina se conducen bien en sus ejercicios, pero no las creemos capacitadas para comprometer el triunfo de Bretona y en cuanto a Milita y Terrona se han conducido muy mal en sus últimas presentaciones.

—

Rey Moro se destaca como el más indicado en la carrera de potrillos perdedores.

El hijo de Your Majesty tiene producidas muy buenas performances pero su preparación que no ha sido muy perfecta nos hace dudar algo.

Lauro Müller es un debutante que sin ser un portento está habilitado para ganar en breve su primera carrera; sobre todo en esta oportunidad que ha de llevar enemigos habituados ha dejarse batir por insignificantes.

El hijo de Jardy tiene algunos ejercicios regulares a la par de La Ñata, hija de Cyllene que tampoco ha debutado.

De Visionario se dicen muchas cosas buenas refiriéndose a sus ejercicios considerados como superiores.

Es conveniente, pues, observarlo a Visionario.

Florencio realizó una buena performance finalizando, si mal no recordamos, segundo de Art Nouveau, pero en dos compromisos posteriores ha fracasado.

El desempeño privado del hijo de Duarte es muy bueno y en su ecurie le atribuyen los fracasos a la dolencia que sufre a las vías respiratorias. Sin ese inconveniente dicen que Florencio ya habría abandonado la categoría de perdedor pero en cualquier vuelta se hace presente y los bate.

—

Petite Chose a pesar de su fracaso en la carrera que hicieran puesta Fachinero y Chaica, se encuentra tan bien preparada como en sus mejores tiempos y continúa produciendo muy buenos ejercicios.

Nuestra opinión es que la hija de Greenan en su próxima presentación ha de conducirse de manera que esté más de acuerdo con sus antecedentes, sobre todo si su ecurie opta por la carrera de 1.200 metros.

Chaica termina de hacer puesta con Fachinero, batiendo entre otros a la misma Petite Chose que para el jueves aparece como una de sus más serias enemigas.

Aún a pesar de su inapetencia, la hija de Américo se encuentra en condiciones de repetir su última carrera.

En Porteña no creemos por cuanto nos parece que está acobardada.

A quien recomendamos especialmente es a Perjura que reaparece después de algún tiempo, llena de bríos y con ejercicios sobresalientes.

—

En la prueba de potrancas ganadoras reaparecerá Dove y si hemos de atenernos a los adelantos que viene demostrando en privado, debemos de esperar que tenga un desempeño honroso.

Los ejercicios de la hija de Calepino son todos muy buenos; ahora falta ver como se conduce públicamente.

Bellegarde necesitó mucho trabajo para abandonar la categoría de perdedora, pero al llevar a cabo su rentree lo hizo de manera tan satisfactoria que, a pesar de haber sido corrida a la expectativa muy distante de los delanteros, pudo terminar tercera de Cantaridina y Curiosity en el importante clásico Selección.

La pensionista del stud Telaraña ha sido ratificada en el clásico Chile que ha de disputarse el próximo domingo, lo que prueba el concepto que le merece a su caballeriza.

Hay que tener cuidado con Aprés-Moi que es una hija de Druid que privadamente está revelando aptitudes muy encomiables, aptitudes que muy bien puede ponerlas de manifiesto en su próxima carrera. Los descendientes del padrillo del haras El Carmen ya se sabe como las gastan cuando empiezan a demostrar su calidad.

Cucaña tiene también una buena corrida y La Pingüina puede ser un buen dividendo.

—

El handicap de 1000 metros cuenta con varios especialistas en la distancia.

Diamant que reaparece en esta carrera con una preparación esmerada y con 50 kilos no nos extrañaría si alcanzara a derrotar fácilmente a todos sus contrarios. Grey Eyes y Fachinero son sus más serios enemigos, aunque Sin Humo con 42 kilos también puede hacerlo estirar.

Es en resumen una carrera complicada.

—

Wotan con 61 kilos parece no ser enemigo de Estribor; sin embargo no hay que olvidar que la última carrera del hijo de Enfantine fué muy mala.

Red Jacket nos parece que es cuarto de Fachinero 52-Chaica 42, tercero Palo Errao 50, en 1'11" 3|5 los 1.200 metros.

Trabaja a la tarde. Les gusta.

Porteña — No placé con 49 kilos de Chucker Out 53, en 1'37" 4|5 los 1.600 metros y luego cuarta o sea última con 54 kilos de Insula 52, segunda Riparia 52, tercera Deseaba 50, en 1'25" 4|5 los 1.400 metros.

A. Denna la trabajó junto a Fachinero. A nuestro modo de ver está algo acobardad.

Riparia — Con 51 kilos fué cuarta de Perfidia 53, segunda Arene 42, tercera Malilla 45, en 1'53" los 1.800 metros y luego segunda con 52 de Insula 52, en 1'25" 4|5 los 1.400 metros.

Aprontó a la par de Visionario.

Chaica — Con 53 kilos fué tercera de Herodias 45, segunda Gay Tina 44, en 1'27" 4|5 los 1.400 metros y luego con 42 kilos hizo puesta con Fachinero 52, en 1'11" 3|5 los 1.200 metros.

Dirigida por el jockey Quinteros hizo un buen apronte de 600 metros. Es gran candidata.

Perjura — Con 42 kilos fué tercera de Full Hand 46, segundo Tata Dios 50, en 1'38" 2|5 los 1.600 metros y luego con 52 kilos fué tercera de Idolatría 46, segunda Porteña 55, en 1'41" dos quintos los 1.600 metros.

Reaparece bien preparada. El aprendiz Cichetti la ensayó en 600 metros marcando 34" 3|5 en 600 metros.

Ríome — No placé con 52 kilos de Ermita 43, en 2'5" 1|2 los 2.000 metros y luego no placé con 42 de Red Jacket 54, en 1'39" 2|5 los 1.600 metros.

Anda regular.

Huarmi — Con 49 kilos fué no placé de Herodias 45, en 1'27" 4|5 los 1.400 metros y luego con 52 no placé de Lescaut 48, en 1'26" 3|5.

Su presencia es dudosa.

QUINTA CARRERA

Distancia 1.600 metros

Golden Mon — Ganó con 56 kilos, siendo segunda Miss Tonta, tercera Pasión en 1'27" 4|5 los 1.400 metros y luego con 46 no placé de Pacará 48, en 1'32" los 1.500.

S. U. Morales la trabajó en 700 metros marcando 42".

Bolcadora — Con 44 kilos fué no placé de Gringuilla 56, en 1'39" 1|5 los 1.600 metros y luego con 54 fué no placé de Nuty 56, en 1'47" 2|5 los 1.700 metros.

Con A. Denna hizo un apronte digno de mención. ¡Mucho ojo con ella!

Egalité — Con 49 kilos fué no placé de Embeleso 54, en 1'46" 4|5 los 1.700 metros y luego con 53 no placé de Pacalea 56, en 1'42" los 1.600, pista pesada.

J. Etchechurry la trabajó en 700 metros.

Cucaña — Fué no placé de Falerna en el clásico Río Paraná en 2'7" 3|5 los 2.000 metros y luego con 56 kilos fué no placé de Nuty 56, en 1'47" 2|5 los 1.700 metros.

C. Fernández la trabajó en 700 metros marcando 43".

Hungría — Con 53 kilos fué no placé de Muñeira 56, en 2'9" los 2.000 metros y luego con 49 fué no placé de Muñeira 53, en 1'41" 3|5 la milla.

Con R. Carabajal trabajó en 700 metros.

Bayal — Con 54 kilos fué no placé tros y luego fué no placé en el clásico Selección ganado por Cantaridina en 2'66" 1|2 los 2.000 metros.

Anda poco.

Sirena VI — Con 56 kilos fué no placé de Pacalea 56, en 1'42" la milla pista pesada y luego con 56 fué no placé de Muñeira 56, en 2'9" los 2.000 metros.

Es difícil.

Dove — Fué no pacé de Realeza en 1'43" 1|5 los 1.600 metros y luego salió de perdedora con 56 kilos, siendo segunda Fripona 56 tercera Bayal 53, en 1'40" 4|5 los 1.600 metros.

Reaparece bien. Arcuri la aprontó a la par de Tarija. Puede obtener su segunda victoria.

Chaché — Con 50 kilos fué no placé de Preámbulo 51, en 1'53" 4|5 los 1.800 metros y luego con 50 no placé de Mamita II 51, en 1'38" 2|5 los 1.600 metros.

R. Rodríguez la trabajó sin novedad digna de citar.

Aprés Moi — Ganó al debutar con 56 kilos siendo segunda My Dream, tercera Given Fire, en 1'34" 3|5 los 1.500 metros.

Con Navarro marcó 41" 2|5 del lado opuesto. Puede ganar.

La Pinguina — Ganó con 56 kilos siendo segunda Genoveva 56, tercera Longina, en 1'13" 1|2 los 1.200 metros y luego con 56 fué segunda de Nuty en 1'47" 2|5 los 1.700 metros.

Fué ensayada suave en 43" los 700 metros. Les gusta algo.

Casera — Con 56 kilos fué no placé de Pacalea 56, en 1'42" la milla, pista pesada, y luego con 56 fué no placé de Nuty 56, en 1'47" 2|5 los 1.700 metros.

Anda regular.

Bellegarde — Ganó con 56 kilos siendo segunda Miss Tonta, tercera Meneguina, en 1'39" 4|5 los 1.600 metros y luego con 55 tercera en el clásico Selección ganado por Cantaridina 55, segunda Curiosity 55, en 2'6" 1|2 los 2.000 metros.

No cumplirá su compromiso.

Diaspa — Con 51 kilos fué no placé de Preámbulo 53, en 1'52" 4|6 los 1.800 metros y luego con 46 no placé de Muñeira 53, en 1'41" 3|5 los 1.600 metros.

Dirigida por P. Palacios hizo 800 metros en 48".

SEXTA CARRERA

Distancia 1000 metros

Petite Chose. — Con 62 kilos fué cuarta de Grey Eyes 54, segundo Fachinero 53, tercero Chucker Out 54, en 1' los 1000 metros y luego con 62 fué cuarta de Fachinero 52-Chaica 42, tercero Palo Errao 50, en 1'11" 3|5 los 1200 metros.

No cumplirá su compromiso.

Grey Eyes — Con 57 kilos fué cuarto de Nitrato 50, segundo Full Hand 51, tercero Matchbox 42, en 1'35" 1|5 los 1600 metros y luego con 57 fué tercero de Espartillar 40, segundo Radiant 51, en 1'38" 3|5 los 1600 metros.

Con Torterolo hizo 600 metros en 34" 2|5 del lado opuesto. Puede ganar.

Fachinero. — Con 53 kilos fué segundo de Farol 48, en 1'38" los 1600 metros y luego con 52 hizo puesta con Chaica 42 en 1'11" 3|5 los 1200 metros.

Lo aprontó el peón a la par de Fachinero. Es gran candidato.

Diamant — Con 49 kilos fué tercero de Siete y Medio 54, segundo Grey Eyes 50, en 1'25" 2|5 los 1400 metros y luego con 48 fué cuarto de Grey Eyes 47, Estribor 51, y Gefe 48 en 1'44" 2|5 los 1700 metros.

Trabaja a la tarde. Anda bien.

¡PIERROT HA LLEGADO!!

¿Le quereis conocer?

Preguntad por él en todas las buenas cigarrerías y almacenes de la Capital.

Chaica. — Con 53 kilos fué tercera de Herodias 45, segunda Gay Tina en 1'27" 4|5 los 1400 metros y luego con 42 kilos hizo puesta con Fachinero 52 en 1'11" 3|5 los 1200 metros.

No corre.

Sin Humo. — Con 45 kilos fué no placé de Porteña 50 en 1'31" los 1500 metros y luego con 46 no placé de Petite Chose 59 en 59" los 1000 metros.

Reaparece bien. A. Quinteros lo aprontó en 600 metros marcando 35". Es el lance.

SEPTIMA CARRERA

Distancia 2.000 metros

Wotan — Con 58 kilos fué no placé de Chucker Out 53 en 1'37" 4|5 los 1600 metros y luego con 62, segundo en el clásico Estados Unidos del Brasil, ganado por La Natita 60, en 1'38" y 4|5 los 1600 metros.

Trabaja a la tarde. Es gran candidato.

Estribor. — Con 56 kilos fué tercero de Duc de Rovigo 44, siendo segundo Farol 50 en 2'17" 4|5 los 2200 metros y luego con 60 segundo de Duc de Rovigo 52 en 2'58" 1|5 los 2800 metros.

Lo trabajó Amoroso. Su presencia es dudosa. Anda mal de un nudo.

Red Jacket — Con 55 kilos fué no placé de Grey Eyes 54 en 1' minuto los 1000 metros y luego ganó con 54 siendo segundo Bataclán 47, tercero Dieufort 52, en 1'39" 2|5 los 1600 metros.

Con D. Torterolo cubrió 700 metros en 41" a la par de Como. Nos parece algo difícil.

Majestuosa — Fué no placé en el clásico Selección ganado por Cantaridina en 2'6" 1|2 los 2000 metros y luego con 54 no placé de Muñeira 53 en 1'41" 3|5 los 1600 metros.

No corre.

OCTAVA CARRERA

Distancia 3.000 metros

Retrechero — Ganó con 51 kilos siendo segundo Piélago 53 tercera Salvadora 45 en 2'38" 1|2 los 2500 metros y luego con 52 fué segundo de Salvadora 42 en 2'39" 4|5 las misma distancia.

A. Denna lo trabajó en 1.000 metros conduciéndose regular.

San Luis — Con 49 kilos fué no placé de Retrechero 51 en 2'38" 1|5 los 2500 metros y luego con 45 fué segundo de Duc de Rovigo 52 en 2'58" 1|5 los 2800 metros.

En Belgrano lo trabajó Cichetti. Siempre anda igual.

Sinecra II — Con 45 kilos fué no placé de Espartillar 46 en 1'52" los 1800 metros y luego en las de vallas ganó con siendo segundo Curupí 65, tercero Guaicurú 61 en 3'41" los 3200 metros.

Anda regular.

Salvadora — Con 45 kilos fué tercera de Retrechero 51, segundo Piélago 53, en 2'38" 1|5 los 2500 metros y luego ganó con 42 siendo segundo Retrechero 52, tercera y última Pas-si-Mal 52 en 2'39" 1|5 los 2500 metros también.

Debe ser la ganadora. Amoroso la aprontó en 43" 3|5 sobre 700 metros muy suave.

Los Angeles — Con 56 kilos fué tercero de Zanguango 57 siendo segunda Piridina 55 en 2'7" 3|5 los 2000 metros y luego con 54 fué no placé de Don Ramiro 58 en 1'40" 1|5 los 1600 metros.

Es difícil.

Bon Homme — Con 50 kilos fué tercero de Cabaret 55, siendo segundo S. V. P. 52, en 2'20" los 2200 metros y luego con 52 fué segundo de S. V. P. 54 en 2'21" los 2200 metros también.

T. N. Fernández lo aprontó en 1.000 metros marcando 1'1" 1|2.

SIN HUMO

35" EN 600 METROS

Reaparece mañana y sin pretender que haga las mismas de su medio hermano y compañero de ecurie Nitrato, nos parece que una victoria la obtendrá en las primeras de cambio.

Sin Humo está convenientemente preparado y en atención a la gran velocidad que lo caracteriza, lo consideramos serio enemigo para cualquier carrera de corta distancia.

Dirigido por A. Quinteros, el hijo de Atrevido cubrió 600 metros en 35". Es un buen sport.

BRETONA

800 METROS EN 49"

Una prueba elocuente de que estábamos en lo cierto cada vez que hemos afirmado que los ejercicios de la hija de Index eran sobradamente superiores para obtener fácilmente su triunfo entre perdedoras, nos la ha dado el mismo stud Don Gonzalo, que ya la había anotado entre potrancas ganadoras, seguramente porque pensaban triunfar con ella en la carrera ganada por Correntada y en la que no fué presentado debido al mal estado de la pista.

Bretona ganará su primera carrera mañana, así es de suponerlo alternando en tan modesta compañía. Dirigida por Cardoso, hizo 800 metros a voluntad en 49" apareado a Chispazo II. Fué un excelente ejercicio.

BELLAGARDE

1.000 METROS EN 1'2"

En el clásico Selección ha producido inmejorable performance finalizando tercera de Cantaridina, con todo que en el transcurso de la carrera vino corriendo a las perdidas.

La hija de Hexagon nos parece que es seria enemiga en cualquier carrera que dispute, se sobreentiende que estamos hablando de las pruebas ordinarias y en su compromiso de mañana debiera ser, casi una segura ganadora. Piloteada por R. Rodríguez, hizo 1.000 metros en 1'2".

Se nos informa que no cumplirá su compromiso.

APRES MOI

41" 2|5 en 700 metros

Esta hija de Druid y Avena que defiende los colores del stud Nautilus, hace poco obtuvo su primer triunfo y ha seguido preparándose para sorprender a la cátedra con otra victoria.

Decimos que Apres Moi sorprenderá porque, a pesar de realizar buenísimos ejercicios, pertenece al número de animales que jamás llaman la atención de nadie y están predestinados a pagar buenos dividendos cada vez que les toca triunfar.

La pupila de Armas está en la carrera que se dan como favoritas Bellegarde y Dove, pero sin embargo es bueno no descuidarla.

Del lado opuesto hizo 700 metros en 41" 2|5 dirigida por el jockey Navarro.

Está muy linda.

PERJURA

34" 3|5 en 600 metros

Hace algún tiempo que la pupila del stud Chapadmalal no corre, pero debemos informar que actualmente se encuentra en muy buenas condiciones y que es capaz de sorprender a la cátedra.

La hija de Le Samaritain fué ensayada por el aprendiz Cichetti en 600 metros y marcando 34" 3|5. Puede estar cerca.

PETITE CHOSE

La regular defensora del stud Tucho tiene dos compromisos a cumplir en la reunión de mañana y en cualquiera de las pruebas que sea presentada tenemos la seguridad de que se ha de desempeñar bien.

Su ecurie ha resuelto presentarla en la cuarta carrera, donde considera que tiene mayores probabilidades.

FACHINERO

El veloz hijo de Greenan tiene en el handicap de 1.000 metros la mayoría de probabilidades para adjudicarse la carrera. En su última presentación, Fachinero ha hecho puesta con Chaica y esperando este nuevo compromiso ha sido preparado especialmente.

Trabajó en 600 metros con muy buen resultado y creemos que ha de ser difícil vencerlo.

WOTAN

El defensor del stud Tricolor, medianamente en condiciones, debía adjudicarse el handicap de 2.000 metros a voluntad, pero sí tememos de que fracase es debido a que anda algo delicado de sus remos.

DIAMANT

El hijo de Dusty Miller ha dejado transcurrir algún tiempo permaneciendo en situación de retiro de las luchas hípicas, tiempo que ha aprovechado para recuperar las fuerzas que le restaron las continuas carreras que disputó.

El hijo de Dusty Miller se encuentra hoy mejor que nunca, corre mucho, y estamos seguros que al llevar a cabo su reprise lo hará con todo éxito. Conviene, pues, tenerlo en cuenta.

A Diamant se le trabajará esta tarde, pero podemos garantir que anda esplendidamente bien.

PORTEÑA

La preparación de esta hermana materna de Mouchette no puede ser más satisfactoria, pero a nuestro juicio la veloz yegua está acobardada.

El aprendiz Denna la ensayó; la corrida que tiene vale poco.

SALVADORA

43" 3|5 en 700 metros

La hija de Old Man tiene la última carrera de mañana a su disposición.

Va con 45 kilos y sus contrarios, ya bien reconocidos, valen enteramente poco.

Piloteada por el jockey Amoroso hizo hoy 700 metros suave en 43" 3|5.

LAURO MULLER

43 los 700 metros

Se encuentra listo para llevar a cabo su debut y lo hará mañana.

El hijo de Jardy, sin demostrar en sus ejercicios preparatorios aptitudes que sorprendan, se conduce de manera muy discreta, como para ganar una prueba de perdedores, máxime ahora que por tocar a su término la temporada, dichas carreras han quedado a merced de los insignificantes.

Lauro Müller piloteado por Ardouin hizo 700 metros sin ser exigido, marcando 43".

ESTRIBOR

El hijo de Old Man está disputando carreras sin mayor éxito, lo que denota en él un decaimiento inexplicable por cuanto en sus ejercicios privados siempre se conduce de la misma manera que lo hacía cuando ganaba aquellas carreras en gran estilo.

Porque los caballos buenos, cuando les toca dispensar grandes ventajas de peso a otros que como ellos también son buenos, flaquean en las luchas finales y se entregan incondicionalmente, así como lo está haciendo Estribor.

Sin embargo, en atención a la preparación que ostenta el pensionista de la Petite Ecurie, confiamos verlo salir triunfante en su compromiso de mañana. El jockey Amoroso lo ensayó en 800 metros. Debe ser el ganador.

Nos comunican que su presencia es dudosa.

DOVE

47" 2|5 en 800 metros

El entraineur Vizcay, después de haberle dado un breve reposo ha preparado convenientemente a la hija de Calepino y se tiene seguridad que desde que abandonó la categoría de perdedora ha mejorado bastante.

Ella y Bellegarde son indiscutiblemente las más indicadas de su carrera y a una de las dos ha de corresponderle la victoria.

Dirigida por el jockey Arcuri la defensora del Alvear hizo 800 metros, apareada a Tarija, marcando 47" 2|5.

Está lindísima.

REY MORO

800 metros en 50"

En realidad el hijo de Your Majesty, es el señalado a imponerse en la carrera de perdedores. Sus contrarios son insignificantes, y con un poco que corra abandonará tan modesta categoría.

En el apronte que hizo con Navarro sobre 800 metros marcó a voluntad 50" siendo acompañado por Mercenario que dirigía Enrique Saavedra.

MAJESTAD

Su ejercicio en 1000 metros

La nueva campaña del hijo de Your Majesty no tardará en iniciarse cum-

ANTIQUARY WHISKY ESPECIAL EL GRAN FAVORITO

E. M DE SANTA COLOMA. CHACABUCO 319

GORDON'S DRY GIN

PRONOSTICOS DE LA PRENSA PARA LA REUNION DE MAÑANA EN PALERMO

DIARIOS	1.a carrera	2.a carrera	3.a carrera	4.a carrera	5.a carrera	6.a carrera	7.a carrera	8.a carrera	Gan.	Placé	Nic.	NOVIEMBRE Gan.	Placé	Nic.
LA EPOCA	Cornichón	Bretona	Rey Moro	Chaica	Dove	Fachinero	Wotan	Salvadora	246	158	35	8	5	4
The Standard									231	171	34	12	7	2
Ultima Hora	Cornichón	Bretona	Rey Moro	Perjura	Dove	Fachinero	Red Jacket	Salvadora	225	160	33	8	6	1
Gaceta de B. A.	Cornichón	Bretona	Rey Moro	Petite Chose	Dove	Grey Eyes	Red Jacket	Salvadora	225	120	44	8	6	2
Rev. Americana	Cornichón	Bretona	Rey Moro	Chaica	Dove	Fachinero	Wotan	Salvadora	224	151	32	7	9	2
El Diario	Cornichón	Encanto II	Rey Moro	Petite Chose	Dove	Grey Eyes	Wotan	Salvadora	221	118	32	6	4	2
Los Sucesos	Cornichón	Bretona	Rey Moro	Petite Chose	Dove	Fachinero	Wotan	Salvadora	210	129	42	6	6	2
La Tribuna	Curupí	Bretona	Rey Moro	Porteña	Bellegarde	Fachinero	Estribor	Salvadora	209	122	46	5	5	2
La Voz del Norte	Cornichón	Bretona	Rey Moro	Porteña	Bellegarde	Fachinero	Estribor	Salvadora	208	156	44	7	7	1
Fray Mocho	Cornichón	Bretona	Rey Moro	Chaica	Aprés-Moi	Fachinero	Wotan	Salvadora	199	127	32	9	4	1
El Oeste	Cornichón	Bretona	Rey Moro	Chaica	Aprés-Moi	Fachinero	Wotan	Salvadora	199	127	32	9	4	1
Revista Sportiva	Querandí	Bretona	Rey Moro	Perjura	Bellegarde	Fachinero	Estribor	Salvadora	192	151	72	5	3	7
El Diario Español	Curupí	Bretona	Lauro Mulle	Petite Chose	Boleadora	Grey Eyes	Wotan	Salvadora	192	144	59	7	4	3
La P. degli Italiani	Cornichón	Bretona	Visionario	Chaica	Bayal	Diamant	Red Jacket	Sincera II	188	152	45	6	4	2
El Nacional	Cornichón	Milita	Visionario	Petite Chose	Dove	Grey Eyes	Wotan	Salvadora	186	135	37	3	3	4
La Mañana	Gringuito	Bretona	Rey Moro	Perjura	Aprés-Moi	Diamant	Estribor	Sincera II	183	122	30	9	4	2
Giornale d'Italia	Cornichón	Milita	Rey Moro	Chaica	Dove	Sin Humo	Wotan	Salvadora	181	129	50	7	4	1
O'Balilla	Guaicurú	Bretona	Rey Moro	Porteña	Bellegarde	Fachinero	Estribor	Salvadora	181	124	65	11	3	2
Il Roma	Curupí	Bretona	Rey Moro	Perjura	Dove	Grey Eyes	Estribor	Salvadora	169	127	66	5	5	5
Vida Porteña	Curupí	Bretona	Visionario	Perjura	Boleadora	Grey Eyes	Estribor	Salvadora	140	124	24	6	4	6
La P. de Belgrano	Cornichón	Bretona	Rey Moro	Perjura	Bellegarde	Grey Eyes	Wotan	Salvadora	119	83	26	7	3	4
Guarino	Cornichón	Bretona	Visionario	Huarmi	Dove	Grey Eyes	Estribor	Bon Homme	89	96	45	3	2	4
Los Aliados	Cornichón	Bretona	Rey Moro	Chaica	Dove	Fachinero	Wotan	Salvadora	71	36	12	10	3	5
Gaceta de España	Gringuito	Bretona	Rey Moro	Chaica	Boleadora	Fachinero	Estribor	Salvadora	62	51	53	4	1	5
Tits-Bits	Curupí	Bretona	Visionario	Porteña	Dove	Grey Eyes	Wotan	Sincera II	49	43	38	8	4	2
La Palabra (S. M.)	Guaicurú	Bretona	Visionario	Porteña	Dove	Fachinero	Estribor	Salvadora	22	18	10	3	6	5

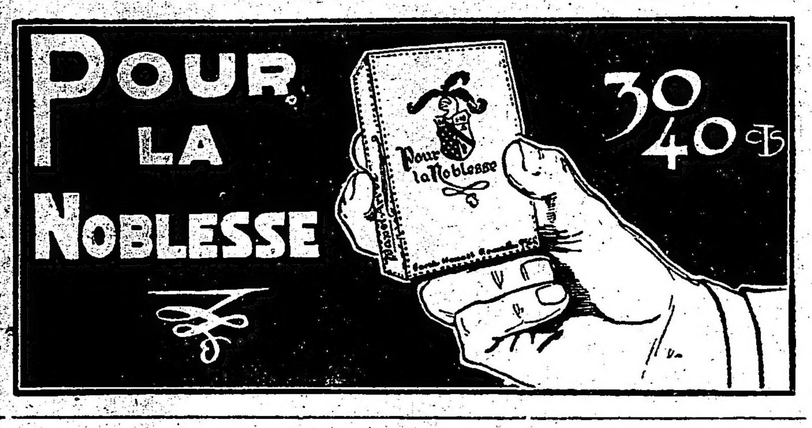

plido ya el plazo que su entraineur le concedió de descanso después de su reciente breve actuación.

Así es como Majestad resulta un elemento productivo; no exigiéndole mayores esfuerzos, llevándolo con toda moderación y premiando sus triunfos con una temporadita de reposo.

Majestad se desempeña bien en privado; hoy le hemos visto recorrer 1000 metros con Arcuri conduciéndose satisfactoriamente.

BOLEADORA

47" 1|5 en 800 metros

La hija de Druid está en condiciones de proporcionar un gran dividendo en la reunión de mañana.

Piloteada por el aprendiz Denna hoy hizo en Belgrano un apronte de 800 metros en el recomendable tiempo de 47" 1|5.

LA ÑATA

En la partida

La hija de Cyllene se halla en perfecto estado y sin embargo en sus ejercicios privados no se conduce en forma que agrade a su entraineur, como para presentarla en público, seguro de su victoria.

Por tal razón La Ñata no cumplió su compromiso en la pasada reunión, y por tal causa sigue realizando partidas y más partidas hasta tanto crea su entraineur que le ha llegado la hora...

Por el momento no es como para hacerse grandes ilusiones, aunque sus progresos van acentuándose a cada nuevo ejercicio.

DEL STUD ALVEAR

Maciste—Smark—S. V. P.

No pueden evitarlo y continuamente se lamentan del contratiempo sufrido por Dijital y Evoé en vísperas del Internacional, prueba que tenían a su disposición.

Pero la entereza de Vizcay lo mantiene firme, fuerte en las buenas como en las malas rachas, y no pierde las esperanzas de encontrar los sucesores de tan valiosa pareja.

Dicha sucesión no está ni en Maciste, ni en Smark, ni en S. V. P., terceto que se ejercitó esta mañana con buen resultado, pero sin llegar todavía donde llegaron los otros...

Maciste marcó en 1.000 metros 59" 3|5; Smark en la misma distancia marcó 1'2" 1|5 y S. V. P. en 800 metros marcó 48" 3|5.

Si estos no son los sucesores, bajo el mismo techo se han albergado nuevos y valiosos elementos que si responden al precio y al tipo, tienen indefectiblemente que resultar los esperados cracks...

CONCURSO HÍPICO

Llénese el cupón adjunto y mándese a este diario, Avenida de Mayo 769, sección "Concurso Hípico", antes de las 12 m. del día de carreras, para optar a los siguientes

PREMIOS

1.o Acertando 5 ganadores, 2 cajas de 20 atados c. u. de cigarrillos . . . **EXITO Argentino**

2.o Acertando 6 ganadores, 3 cajas de 20 atados c. u. de cigarrillos . . . **EXITO Argentino**

3.o Acertando 7 ganadores, 5 cajas de 20 atados c. u. de cigarrillos . . . **EXITO Argentino**

4.o Acertando 8 ganadores, 10 cajas de 20 atados c. u. de cigarrillos . . . **EXITO Argentino**

En todos los casos debe indicarse el nombre del caballo y no del Stud.

Acertando varios cupones un mismo concurrente, se le deferirá solamente el premio mayor.

HIPODROMO ARGENTINO

Reunión del 9 de noviembre de 1916

1.a carrera .....

2.a carrera .....

3.a carrera .....

4.a carrera .....

5.a carrera .....

6.a carrera .....

7.a carrera .....

8.a carrera .....

Nombre .....

Domicilio .....

Cada carta de catedrático debe venir acompañada de un cupón de los cigarrillos EXITO ARGENTINO que contienen las etiquetas de 0.20 cts.

ESPARTILLAR

1000 metros en 59" 3|5

El regular pupilo del entraineur Causa sigue en inmejorables condiciones, manteniéndose en el buen estado de preparación que le valió en sus últimos compromisos una tan descollante figuración.

Espartillar fué ejercitado esta mañana en 1000 metros marcando 59" 3|5 tiempo bueno que asegura una descollante actuación en sus próximos compromisos.

CHANGUI

En mil metros

El regular pupilo de Ambrosio Elnen se prepara para disputar con éxito su compromiso del sábado en el clásico Primavera donde lleva enemigos de consideración.

Laborde lo dirigió esta mañana en su ejercicio preparatorio sobre 1000 metros, distancia que cubrió en 1'2" y 3|5.

STUD LOS CERRILLOS

Ha sido muy comentada nuestra noticia sobre la elección de compositor, aún no resuelta, para la importante ecurie que hasta ahora ha estado al cuidado de Alberto Caimi.

Conversamos con el entraineur Vizcay, el cual nos manifestó no estar enterado de nada absolutamente, no pudiendo tampoco aceptar en el caso de que le hicieran tan tentador ofrecimiento.

Sin embargo sabemos, aunque Pío Saén guarda la mayor reserva, que a él le será ofrecida la dirección de la importante caballeriza, como nosotros anunciamos ayer.

TABOLANGO

Se nos informa que posiblemente será encargado de dirigir al hijo de Orinoco en el clásico Primavera, el jockey Amoroso, pues no han quedado conformes con Ardouin por no haberlo piloteado en el Internacional.

Amoroso fué su piloto en el ejercicio a que se le sometió esta mañana sobre 700 metros distancia que recorrió en buen tiempo.

De la Petite Ecurie

ESTRO - EFIMERA - FACUNDO

Para la campaña de verano prepara el entraineur de los Santos un conjunto de pupilos discretos que puedan alternar con éxito entre los elementos que en esa época permanecen en las pistas.

Hemos visto el ejercicio de Estro y Facundo dirigidos respectivamente por Amoroso y Baistroqui, mientras recorrían 800 metros aparcados marcando 48" 4|5; así como la corrida de Efímera en 1200 metros marcando 1'13".

Y es seguro que una vez que el entraineur de los Santos consiga su objeto, los triunfos serán nuevamente para los simpáticos colores blanco y oro.

LAUZUN

1000 metros en 1'2" 4|5

El hijo de Cyllene luce un estado hermosísimo, y rehusar dos recientes compromisos no ha hecho sino esperar una oportunidad más favorable, que se le ha presentado en la reunión del sábado donde tiene un encuentro sumamente ordinario y por lo tanto completamente a su disposición.

Suave fué ejercitado en mil metros marcando 1' 2" 4|5.

Ya hemos dicho que en su compromiso del sábado debe imponerse sin mayor esfuerzo.

DEL MONTIEL

Christmas, Piña, Saca Chispas, Beware

Los simpáticos colores se verán representados en la nueva campaña por un conjunto de elementos discretos, y algunos de positivo valer, cuya actuación será descollante, siempre que el entraineur Pianezzi cuente con la protección de la suerte que nunca lo ha abandonado.

Los ejercicios de esta mañana son los siguientes:

Christmas con Acosta hizo 600 metros en 34"; Piña en 700 metros marcó 41" 3|5; Saca Chispas en la partida muy suave empleó 43" y Beware en 800 metros marcó 48" 1|5.

La preparación de estos cuatro va siendo cada vez más perfecta; su estado, pues, se destaca satisfactoriamente.

KRONDORF

En 800 metros

Aunque el defensor de la tradicional ecurie nada ha hecho por merecer tan solo la atención que le dispensamos redactando este suelto, cumplimos con un deber informativo noticiando su ejercicio de hoy sobre 800 metros, marcando 50" y montado por su entraineur.

Tenemos entendido que reaparecerá en breve completamente sano de todos sus males.

De cualquier modo Krondorf es siempre un elemento insignificante.

Hipódromo Argentino

MONTAS Y COMPETIDORES

Primera carrera—2.500 metros

A las 2 p. m.

1	Curupí	4|75	M. de los Santos
2	Cornichón	5|75	B. Alarcón
3	Macabeo	6|72	N. Benegas
4	Querandí	4|71	No corre
5	Guaicurú	4|71	A. Casco
6	Gringuito	5|71	C. M. Clemente

Segunda carrera—1.700 metros

A las 2.30 p. m.

1	Milita	3|56	F. Arcuri
2	Bretona	3|56	D. Cardoso
3	Rapiña	3|56	No corre
4	Terrona	3|56	D. Torterolo
5	Encanto II	3|56	T. N. Fernández
6	Meneguina	3|56	G. Ardouin

Tercera carrera —1800 metros.

A las 3 p. m.

1	Iole	3|56	C. Fernández
2	L. Müller	3|56	G. Ardouin
3*	Florencio	3|56	R. Carabajal
4	Rey Moro	3|56	A. Navarro
5	Talcahuano	3|56	E. Saavedra
6	Visionario	3|56	M. Lema

Cuarta carrera—1.200 metros

A las 3.30 p. m.

1	Petite Chose	5	63 R. Liceri
2	Porteña	4	48 M. Acosta
3	Riparia	5	48 M. Lema
4	Chaica	4	45 A. Quinteros
5	Perjura	4	42 P. Cichetti
6	Riome	4	40 F. Barrozo
7	Huarmi	4	40 No corre

Quinta carrera—1.600 metros

A las 4 p. m.

1	Golden Moon	3|56	S. U. Morales
2	Bolcadora	3|56	A. Denna
3	Egalité	3|56	X. X.
4	Cucaña	3|56	R. V. Lanatti
5	Hungría	3|56	R. Carabajal
6	Bayal	2|56	P. Cichetti
7	Sirena VI	3|56	E. Saavedra
8	Dove	3|56	F. Arcuri
9	Chaché	3|56	T. N. Fernán
10	Aprés-Moi	3|56	A. Navarro
11	La Pingüina	3|56	M. Acosta
12	Casera	3|56	No corre
13	Bellegarde	3|56	No corre
14	Diaspa	3|56	P. Palacio

Sexta carrera—1.000 metros

A las 4 y 30 p. m.

1	Petite Chose	5|62	No corre
2	Grey Eyes	4|57	D. Torterolo
3	Fachinero	4|53	M. Acosta
4	Diamant	4|50	P. Cichetti
5	Chaica	4|44	No corre
6	Sin Humo	4|42	A. Quinteros

Séptima carrera—2.000 metros

A las 5 p. m.

1	Wotan	5|61	E. Garcia
2	Estribor	4|56	X. X.
3	Red Jacket	6|55	D. Torterolo
4	Majestuosa	3|40	No corre

Octava carrera—3.000 metros

A las 5.30 p. m.

1	Retrechero	5|57	A. Denna
2	San Luis	4|51	P. Cichetti
3	Sincera II	5|48	A. Quinteros
4	Salvadora	4|48	M. Acosta
5	Los Angeles	4|41	F. Barrozo
6	Bon Homme	3|40	X. X.

DEL ENTRAINEUR JAEN

Algunos ejercicios

Hemos presenciado la mayoría de los ejercicios que ordenó el competente entraineur esta mañana a sus pupilos, de los cuales merecen citarse la partida suave de Buril, los 800 metros de Posadas y los aprontes de Fachinal y Siete y Medio en mil metros respectivamente, pudiendo comprobarse en esos ensayos el buen estado de preparación de todos ellos.

Nos olvidábamos de la partida de Egalité... Pero no habría perdido nada el lector ignorándola.

BARDO

Su ejercicio en 800 metros

Después de su último compromiso el hijo de Old Man ha seguido en espléndidas condiciones, preparándose para un nuevo encuentro donde pueda reivindicarse de la derrota que le infringiera Beware.

El jockey Ardouin que es siempre su piloto lo dirigió en un ejercicio sobre 800 metros en el que se desempeñó satisfactoriamente.

Ya hemos dado oportunamente nuestra opinión sobre Bardo; si sus manos no se sienten hará una fructífera campaña.

Cambio de horario

Desde mañana la primer carrera se largará a las 2 de la tarde y se cerrará a la 1.

El sábado no habrá cancha

Según nos comunica el señor Casella, el sábado por ser día de reunión no se facilitará la cancha.

Del entraineur Bentancourt

Campanazo, el crack de la casa, ha de volver, según manifestaciones de su entraineur, a lo que fué... y suponemos que con esas esperanzas lo prepara cuidadosamente sometiéndolo, como esta mañana, a partidas sin importancia, pero que contribuyen al mejoramiento de su estado.

Linnet y Salandra fueron ejercitados a la par en la partida reglamentaria; el primero prepara su rentree para en breve radicalmente curado y del hijo de Jardy no nos atrevemos a opinar...

Fachinero y Porteña recorrieron la partida con buen resultado.

PATA DE GALLO

Floreo en la milla

Listo para reanudar su campaña esta mañana el pupilo del stud El Cerro fué floreado en la milla por el aprendiz Cichetti con buen resultado.

Pata de Gallo vale poca cosa, pero con las atenciones que le ha dispensado su entraineur logrará todavía obtener alguna victoria alternando entre elementos de su misma categoría.

STUD EL TALAR

El entraineur Carabajal nos anuncia que los nuevos productos hijos de El Chacho ya se hallan domados, siendo sometidos a ejercicios de galope.

Estas son las promesas... de los viejos elementos no sabemos más noticias que la corrida de Jacobina sobre 1.400 metros piloteada por T. N. Fernández y el ejercicio de Encanto con su peón en mil metros.

Conocidos los medios de ambos, pueden señalarse como buenos los ejercicios que produjeron.

Nos informa también el citado profesional que Jacobina no cumplirá su compromiso del sábado.

APRONTES GENERALES

Gracian. — Con la monta de T. N. Fernández hizo 800 metros en 49".

Dareful. — Pasó una milla en 1'44" un medio.

Factotum. — Ha seguido bien. Amoroso lo ejercitó en 700 metros en 43" un quinto.

My Dream. — Hizo 1.000 metros en 1'2" 2|5.

La Frontera. — Que está anotada el sábado, cumplirá su compromiso dirigida por Arcuri, quien hoy la trabajó marcando 44" suave.

Lamento. — Hizo la partida en 43".

Protea. — Hizo con Denna 700 metros de derecho en 42" 1|2.

Marmont. — Marcó 1'49" 2|5 en 1.700 metros.

Chasque. — Hizo 700 metros en 41" dos quintos.

Max Linder. — Con Quinteros cubrió 1.000 metros a la par de Vendaval marcando 1'1" 3|5.

Castelnau. — Hizo 1.000 metros a la par de Submarino en 1'1" 4|5. Eran dirigidos, respectivamente, por Cichetti y E. Saavedra.

Nougat. — Marcó 49" 4|5 en 800 metros.

Full Hand. — Anda regular. Muraña lo trabajó a la par de Vicente López marcando 47" 2|5 en 800 metros.

Gallipavo. — Hizo 1.000 metros en 1'2".

Tiplecilla. — Cubrió 800 metros en 49" 3|5 los 800 metros.

Sánchez. — Anda regular. Trabajó en 1'3" los 1.000 metros.

Ronde du Soir. — Hizo la partida en 42".

Etrusco. — Hizo 600 metros en 44" un medio.

Esterlina. — La del hataeano cubrió 700 metros en 41" 3|5.

Familiar. — Dirigida por E. Muraña hizo 700 metros en 42" 3|5.

Serpiol. — Con P. Palacios marcó 1'4" 1|5.

DIJITAL - EVOE

Buenas noticias

A la hija de Caicpino se le sacará el yeso dentro de dos o tres días y como parece que de la mano enferma sigue mejor.

En cuanto a Evoé hemos tenido oportunidad de verlo en Palermo trotando, confirmando así nuestra noticia de ayer.

STUD LA POSTA

Prepara para pronto una victoria el entraineur Máximo Acosta disimulado bajo el nombre de Gaspar Palacios.

Y ese triunfo lo conseguirá La Victora que en el floreo preparatorio sobre 1.700 metros que hoy lo vimos se condujo satisfactoriamente marcando 1'51", apareándosele en los últimos 1.000 metros La Delfina.

Hipódromo Argentino

Programa oficial para la reunión a efectuarse el sábado (feriado) 11 de noviembre de 1916:

Primera carrera—1.400 metros

1	Petite Chatte	55	9	Ica	52
2	Huarmi	5410		Mariucha	51
3	Malilla	5411		Yerba Mota	51
4	Ficaria	5312		Our Queen	50
5	Isoca	5313		Arenó	50
6	Herodias	5214		Camboatá	49
7	Fulana	5215		Malvasia	43
8	Diane Royale	52			

Segunda carrera—1.000 metros

1	Rapiña	5610		Rara Flor	56
2	Jubel	5611		Jamás	56
3	Furiosa	5612		Jacobina	56
4	Fantástica	5613		Longina	56
5	Hoz	5614		Folrika	56
6	Impetuosa II	5615		La Paisana	56
7	Christmas	5616		Fiamma	56
8	Nube	5617		La Cotorra	56
9	La Frontera	56			

Tercera carrera—1.600 metros

1	Aquilón	56	7	Marc Antoine	56
2	Secante	56	8	Fratello	56
3	Ciudadano	56	9	Chispazo II	56
4	Lamento	5610		Smart	56
5	Florencio	5611		Britón	56
6	Hidalgón	56			

Cuarta carrera—1.700 metros

1	Don Ramiro	56	7	Gramillón	53
2	Gallipavo	55	8	Bosch	53
3	Sánchez	54	9	Lescaut	52
4	Lauzun	5410		Petain	50
5	Menianto	5311		Bajo Hondo	49
6	Dieufort	53			

Quinta carrera.—2.000 metros

1	Maciste	57	8	Dareful	57
2	Pasteur	57	9	Colenso	57
3	Preámbulo	5710		Beware	57
4	Tabolango	5711		Mercenario	57
5	Changüi	5712		Falerna	57
6	Entretenido	5713		Submarino	57
7	Ronguisa	55			

Sexta carrera.—2.000 metros

1	Submarino	57	5	Bardo	54
2	Castelnau	57	6	Secante	54
3	S. V. P.	57	7	Mercenario	54
4	Colenso	57	8	Espartal	54

Séptima carrera — 1.600 metros

1	Last Reason	61	6	Farol	52
2	Radiant	52	7	Porteña	46
3	Siete y Medio	57	8	Espartillar	46
4	Chucker Out	56	9	Vte. López	46
5	Nitrato	56			

Octava carrera — 2.200 metros

1	Campanazo	62	5	Matatías	46
2	Pegaso	53	6	Sombrío	41
3	D. de Róvigo	54	7	Nougat	40
4	Floripar	50			

Programa oficial para la reunión a efectuarse el domingo 12 de noviembre de 1916:

Primera carrera—1800 metros

1	H. P.	56	5	Gefe	52
2	Given Or	53	6	Chasque	50
3	Buril	53	7	Vte. López	50
4	Posadas	52	8	Alpiranto	40

Segunda carrera—1.600 metros

1	Bretona	56	6	Térrona	56
2	Furiosa	56	7	My Dream	56
3	Egnea	56	8	Mi Ñata	56
4	Perle d'Or	56	9	La Ñata	56
5	Devinette	56			

Tercera carrera—1200 metros

1	Salandra	5614		Gay Flirt	56
2	Gross Papá	5615		Paleólogo	56
3	Desafuero	5616		Quehuín	
4	Don Tomás	5617		Bollo Marín	56
5	Lord Beatty	5618		Frez	56
6	Haño	5619		Trento	56
7	Sin Rumbo	5620		Calibre	56
8	Cornillón	5621		Bufo	56
9	Chingolo III	5622		Sable	56
10	Black Cok	5623		Precoz	56
11	Tresillo	5624		Talcahuano	56
12	Judío	5625		Silvano	56
13	Picos Pardos	56			

Cuarta carrera.—1.600 metros

1	Perfidia	58	5	Ron du Soir	48
2	Riparia	56	6	Como	48
3	Palanta	53	7	Our Queen	42
4	Mamita II	50	8	Noche Buena	42

Quinta carrera—2.500 metros

1	Dove	50	4	Ocurrencia	58
2	Cantaridina	50	5	La Ñatita	59
3	Pas-si-Mal	58	6	Bellegarde	50

Sexta carrera—2.000 metros

(Excluídos los aprendices)

1	Colenso	56	6	Parigot	52
2	Submarino	55	7	Mercenario	52
3	Nougat	55	8	Bellegarde	50
4	M. Antoinette	53	9	Bon Homme	50
5	El Manantial	52			

Séptima carrera—1.600 metros

1	Last Reason	61	5	Full Hand	49
2	Radiant	52	6	Bizet	47
3	Grey Eyes	56	7	Espartillar	46
4	Aguerrido	50			

Octava carrera—2800 metros

1	Retrechero	55	4	Tejuela	48
2	Majestad	50	5	Salvadora	47
3	San Luis	49	6	Palanta	47

ROBIN HOOD

Corrida en la milla

Al pupilo del entraneur Orezzoli se le ha dado una corrida en la milla que no ha sido muy sobresaliente por el tiempo marcado aunque en realidad no por la manera de finalizar.

Le tomamos 1'42" 3|5. Reaparecerá en breve.

VINO VINO-KILINGA

A esta buena pareja del stud Florida que cuida el entraineur Dubelly, se la ha ejercitado en 700 metros nueve, condiciéndose satisfactoriamente y completando su estado para ofrecer en breve en un compromiso del que puedan salir triunfantes.

En este ejercicio marcaron 42" 1|5.

HARAS TRUPIE

Los productos del haras Trupié se hallan en el tattersall donde pueden ser vistos por todos los interesados.

Vienen hermosos hijos de Herzog, Asadir y Poitagué, ya domados, enseñados al frente y con algunos ejercicios de galope.

Este que es el último remate, promete obtener un buen resultado.

CALENDARIO HIPICO

MES DE NOVIEMBRE

Día

8—Apertura de cartas para la reunión del jueves 16 de noviembre.
9—Reunión hípica.
10—Ratificación del clásico Comparación.
Apertura de cartas para la reunión del domingo 19 de noviembre.
11—Premio Primavera.
Declaración de forfait en todas las carreras de la reunión del jueves 16 de noviembre.
12—Premio Chile.
14—Declaración de forfait en las pruebas ordinarias de la reunión del domingo 19 de noviembre.
15—Apertura de cartas para la reunión del jueves 23 de noviembre.
16—Reunión hípica.
18—Declaración de forfait en todas las carreras de la reunión del jueves 23 de noviembre.
Ratificación del clásico Buenos Aires.
Apertura de cartas para la reunión del domingo 26 de noviembre.
19—Premio Comparación.
21—Declaración de forfait en las pruebas ordinarias de la reunión del domingo 26 de noviembre.
22—Apertura de cartas para la reunión del jueves 30 de noviembre.
23—Reunión hípica.
25—Declaración de forfait en todas las carreras de la reunión del jueves 30 de noviembre.
Ratificación de los clásicos Palermo y Pedro Chapar.
Apertura de cartas para las reuniones del domingo 3 y viernes 8 de diciembre.
26—Premio Buenos Aires.
28—Declaración de forfait en las pruebas ordinarias de las reuniones del domingo 3 y viernes 8 de diciembre.
29—Apertura de cartas para la reunión del jueves 7 de diciembre.
30—Reunión hípica.

AVIACION

BOLETIN DEL AERO CLUB ARGENTINO

Aeródromo de Quilmes

Apareció ayer el número 42 del Boletín del Aero Club Argentino, que no lo hacía desde hace varios meses por causas que no nos ha sido dado conocer.

Trae un excelente material de lectura y nítidos fotograbados, casi en su mayoría referentes al raid Buenos Aires-Mendoza, que se realizó en julio próximo pasado.

He aquí el sumario: Como murió Paul Derome, El Aero Club Argentino en las fiestas del Centenario, Comisión Financiera, Comisión Técnica, Raid Buenos Aires-Mendoza, Raid Buenos Aires-Montevideo, Las embajadas, aeronáuticas, En honor de Santos Dumont, Raid del aviador Mir, Exámenes en Villa Lugano, Brindejone des Moulinais, Aeródromo naval, En honor de un periodista, La travesía de los Andes, Relevamiento fotogramétrico de la laguna de Mar Chiquita, En los campos de batalla, Victor Chapman, Aviones gigantescos, Bombardeo de Gante, Un raid italiano sobre Fiume, Un bombardeo de la escuadrilla C 64, Odisea aérea, Sargento Maurice Collet, Durante un ataque aéreo, La aviación alemana.

Ilustra la carátula una fotografía del teniente Cesáreo L. Berisso, que obtuvo el primer premio en el raid a Mendoza.

AERODROMO DE QUILMES

En breves días se reiniciarán nuevamente las clases de aviación en la escuela civil de aviación, de Quilmes, que cuenta como aparato de aprendizaje un biplano Farman 50 H.P., de construcción nacional.

Los pilotos Manuel González y Cobellini, agregados del aeródromo de San Fernando, impartirán las lecciones de práctica aérea a los alumnos inscriptos.

VUELOS EN EL AERODROMO MILITAR

Después de unos días de relativa calma en la Escuela Militar de Aviación, esta mañana se efectuaron varios vuelos en el biplano Farman 50 H. P.

El teniente 1.o Parodi llevó como pasajeros en salidas sucesivas a los alumnos sargentos Barrufaldi, Albornoz, Méndez y Sábato. El teniente Zanni en el mismo aparato realizó una salida de corta duración.

Probablemente a fin de semana el instructor teniente Zanni ensayará el biplano Voisin 140 H. P. que ya se halla completamente listo para efectuar el primer vuelo.

Instrucción Pública

CONFERENCIA

Sobre un tema de física en la escuela primaria, el profesor D. Teófilo Isnardi, dará una clase práctica en el local de la escuela "Presidente Roca", el día 9 del corriente, a las 9 a. m.

Se ha invitado al personal directivo de las escuelas y a los maestros de 5.o y 6.o grado.

KALISAY: Aperitivo vino quinado. Pídase en todas partes - - -

Toldos y Cortinas — ADORNOS para fiestas y casamientos — Suc. Vda. de Longobardi — Bolívar 280

EXTRA

ARMANIS DE 0.40 cts.

El gran cigarrillo fino

DEPORTES

Football - Yachting - Automovilismo
Ciclismo - Atletismo - Colombófila
Pelota - Lucha romana

FOOTBALL

"EL BUEN JUEZ"

Por el doctor Carlos Mas

Dedicado al conocido y caballeresco referee don Guillermo A. Jordán, acaba de aparecer un libro de football titulado "El Buen Juez", interesante obra del doctor Carlos Mas, árbitro oficial de la Asociación Argentina de Football.

Evidenciando un singular conocimiento de la materia que trata en forma amplia, el doctor Mas expone las leyes que rigen a este difundido deporto y demuestra la imprescindible necesidad de conocerlas muy íntimamente evitando de este modo erróneas interpretaciones de los fallos de los referées ocasionando a veces incidentes más o menos graves, motivado todo ello por el desconocimiento de las más primordiales reglas de que hacen gala jugadores y público.

Dedica además largos párrafos de su obra a las leyes a que debe someterse todo referée para el fiel cumplimiento de su delicada misión.

En resumen "El Buen Juez" es un recomendable libro destinado a prestar valiosos servicios no solamnete a los numerosísimos adeptos a este deporte sino que también a referées y jugadores.

YACHTING

YACHT CLUB ARGENTINO

Inaugúrase el próximo domingo la temporada oficial organizada por esta importante entidad náutica.

Interesante es el programa a desarrollarse y que a continuación detallamos:

1.o A las 12 m., almuerzo en el local del club.

2.o Salida a las 2.30 p. m., regata de apertura en el antepuerto, handicap para yachts recargados hasta 24 minutos en 12 millas: primer premio, copa de plata; segundo premio, medalla de plata tercer premio, medalla de bronce. Inscripción gratis. Las solicitudes de los yachts de propiedad del club e inscripciones se reciben hasta el día 8 de noviembre a las 9 p. m.

3.o A las 3.30 p. m., excursión de la flotilla de yatchs.

YACHT CLUB RIO DE LA PLATA

El próximo domingo 12 del corriente se inaugurará la temporada oficial de este club, con una regata para embarcaciones a vela, dividida en dos series, que se realizará en el Río de la Plata frente a San Isidro.

La primera serie la constituye un handicap general para todo yate inscripto en club reconocido. El trayecto a recorrerse es de 12 millas, disputándose el premio comisión directiva.

La segunda serie, reservada para yates de la clase "Numeral", se correrá sobre 6 millas. Al vencedor se le entregará una copa de plata y como segundo y tercer premio se concederán medalla de plata y cobre, respectivamente.

Las inscripciones se reciben hasta hoy a las 6 p. m. en la secretaría, Sarmiento número 643, escritorio 217.

AUTOMOVILISMO

AUTOMOVIL CLUB ARGENTINO

El sábado y domingo próximos se realizará la anunciada excursión a la ciudad de Rosario, organizada por esta institución.

Los socios concurrentes, que son los señores Basset, Vicini, Castaño, Dupuy de Lome, Greeg, Rhoads, Badaracco, Cassoulet, Magnasco, etc., se reunirán en el local del Club, a las 4 de la mañana, para salir inmediatamente rumbo a Rosario Probablemente los excursionistas almorzarán en San Nicolás, para llegar a Rosario entre 3 y 5 de la tarde.

No está resuelta aún la ruta a seguir, a pesar de que es posible que el viaje se realice por la línea de Luján a San Antonio y Capitán Sarmiento para empalmar en San Pedro con el camino anterior.

La comisión ha resuelto que los puntos de esta excursión sean clasificados como dos excursiones dobles, es decir, un máximo de sesenta puntos por la ida e igual por la vuelta.

El regreso se iniciará el domingo a las 4 de la mañana, desde Rosario, para almorzar en San Antonio o Luján y llegar a Buenos Aires al anochecer.

CICLISMO

CLUB CICLISTAS UNIDOS

La comisión directiva de esta institución está activando los preparativos para la realización de la prueba ciclista a realizarse el domingo 26 del corriente sobre el recorrido plaza de Mayo-Pilar-Núñez (120 kilómetros), reservada para los corredores de las categorías independiente y amateurs de primera y segunda que posean licencia de la Federación Ciclista Argentina para la presente temporada 1916-1917.

Las inscripciones se reciben todos los días miércoles de 8.30 a 10.30 de la noche en la secretaría calle Corrientes 965.

AUDAX VELO SPORT CLUB

Por primera vez en esta temporada, se llevará a cabo el domingo 12 del corriente bajo la organización de esta novel y progresista institución, una marcha forzada de turismo ciclista dentro de un trayecto y tiempo fijados de antemano, basados sobre un promedio de veinte kilómetros por hora de velocidad.

El recorrido establecido para esta marcha es el de plaza del Congreso-Villa Elisa-plaza del Congreso, lo que da un total de 85 kilómetros que deberán ser recorridos en el tiempo de cuatro horas 15 minutos.

Serán otorgados premios consistentes en medallas a todos aquellos turistas que lleguen juntamente con los capitanes de ruta en el tiempo fijado en el punto terminal y a más regirá la misma clasificación que para las excursiones, con la ventaja de que para esta marcha serán triplicados los puntos.

Los socios que deseen participar en ella bastará que se presenten en el lugar de partida a las 5 de la mañana, que es la hora fijada para la salida y exhiban su número de matrícula que le acredita como socio turista del club. El que no lo posea puede asimismo solicitarlo en dicho lugar.

FEDERACION CICLISTA ARGENTINA

Esta noche se efectuará en el Gaumont Theatre, calle Rivadavia 1635, una función cinematográfica en honor y beneficio de la Federación Ciclista Argentina, para la cual pueden retirarse las entradas durante el día de hoy en la boletería, cuyo precio es de 80 centavos para los asientos de platea.

Dada la cantidad que de éstas se han colocado, hace suponer que esta fiesta resultará una bella demostración de las simpatías con que cuenta la institución que rige los destinos del ciclismo nacional.

Entre otras se exhibirán cintas de interés esencialmente deportivo y relacionadas con las últimas pruebas llevadas a cabo.

ATLETISMO

CLUB DE GIMNASIA Y ESGRIMA

El 19 del corriente se realizará en el campo de deportes que esta institución posee en Palermo, una fiesta atlética, sirviéndose además un almuerzo conmemorando el 36.o aniversario de la fundación de este Club.

COLOMBOFILA

SOCIEDAD COLOMBOFILA LA INTREPIDA MENSAJERA

El domingo último se realizó el cuarto concurso para palomas mensajeras de la primera serie del año, organizado por esta sociedad en el recorrido entre la estación A. Carboni y esta capital.

Los resultados generales son los siguientes:

Primero, segundo y tercero premios palomar River Plate, del señor A. Destefano, y cuarto premio, palomar El Nacional, del señor A. Pérez.

PELOTA

FRONTON BUENOS AIRES

Anoche se jugaron dos partidos de pelota a cesta, el primero a 30 tantos entre Josechu y Rodríguez v. Illana y Lotatu, venciendo los primeros por 3 tantos.

En el segundo partido, entre Sánchez y Trecet v. Irún y Machín, ganaron estos últimos por nueve tantos.

Esta noche jugarán a 40 tantos Iraola y Modesto v. Ortiz y Egoscue.

CLUB ATLETICO SAN ISIDRO

El próximo sábado se jugará en la cancha de este club, a las 13 a. m., un partido de pelota entre J. J. Bianchi y E. Banegas, E. Lanusse y M. Obarrio; el domingo, a la misma hora, jugarán A. R. Meira y A. Recavatini, E. Lanusse y M. Obarrio, y a las 10.49, A. S. Cuda y J. O. Gil, E. Tiberio y J. M. de la Llosa.

LUCHA ROMANA

Continúa anoche en el teatro Casino el campeonato de lucha romana, con el asalto pendiente entre De Roa y Lobmayer venciendo el primero a los 61 minutos mediante una toma de cabeza en tierra.

Lucharon a continuación Massetti y Youssof, sin definir el asalto, que continuará hoy a las 11.

A continuación lucharán Priano v. Uzcudum y Barrenechea v. Lobmayer.

PALACIO DE JUSTICIA

TURNOS

En la jurisdicción civil el doctor Roberto Bunge hasta el 15 del corriente, actuando los secretarios doctor Rawson día 8; doctor Luzuriaga el 9; doctor Marini el 10; doctor Alsina el 13; y doctor Quesada el 15.

Agente fiscal, doctor M. de Vedia y Mitre.

Recusaciones corresponden al doctor Uladislao Padilla.

Jurisdicción comercial: interviene hasta el 15 el doctor Félix Martín y Herrera con los secretarios doctor Casares días 8 y 14; doctor Matienzo, 9 y 15; doctor Romero el 10; y doctor Britos el 13.

Agente fiscal, doctor Federico Tobal.

Recusaciones, corresponden al doctor Juan B. Estrada.

REGISTRO PUBLICO DE COMERCIO

Se han inscripto los siguientes contratos:

Sáenz, Caro y Cía., sociedad que la constituyen los socios señores Juan Sáenz, Pantaleón Cordero y Domingo y Policarpo Caro. Capital social: pesos 170.300 moneda nacional. Ramo: Tienda, mercería y relojería. Se instalan en Cangallo número 845 y el término de duración del contrato se fija en tres años. Orden del juez doctor Juan B. Estrada.

J. y A. Carpinacci. La forman los socios señores Angel Carpinacci y sus hijos Atilio e Indebrando Carpinacci. Se dedicarán al ramo de panadería y derivados, por tres años, con un capital de 128.000 pesos moneda nacional. Orden del juez doctor Alberto Estrada.

El mismo juez doctor Alberto Estrada ha ordenado la inscripción del contrato social que los señores Díaz y Heras han celebrado para explotar el ramo de almacén de comestibles, "El Pampa", instalándose en la calle Méjico 1.100, fijándose en dos años el término de duración, con un capital de 12.000 pesos moneda nacional.

INFORMACIÓN GENERAL

DEMOSTRACION AL Dr. CARDENAS

El vocal del consejo nacional de educación, doctor Jacinto Cárdenas, ha pasado una nota a la comisión encargada de ofrecerle una demostración afectuosa, a la vez que de formular ante los poderes públicos el pedido de reelección, agradeciendo el significado del acto y renunciando a toda acción que importe desviación de la línea de conducta que se haya trazado el P. E. al renovar el personal de los altos puestos de la administración.

CIRCULO BUENOS AIRES

La comisión directiva de este círculo ha resuelto ofrecer el domingo 12 del actual una soiree mensual, que se llevará a cabo en los salones de la calle Cangallo 1756, a las 9 p. m.

SOCIEDAD VENDEDORES DE DIARIOS

Esta sociedad ha organizado para el 12 del corriente, a las 8 p. m., una función, conferencia y baile que se realizará en el salón de la Unione e Benevolenza, Cangallo 1362.

A este efecto se ha preparado el siguiente programa:

Primera parte.—Se pondrá en escena la comedia dramática en tres actos y en prosa original del señor Florencio Sánchez, titulada "M'hijo el dotor".

Entre el segundo y tercer acto el secretario le la sociedad señor A. Rius dará una conferencia.

Segunda parte.—Cantos por el payador nacional señor Antonio C. Caggiano.

Tercera parte.—Baile familiar a toda orquesta.

EX ALUMNOS DE DON BOSCO

Hoy, a las 8 p. m., en el centro "Catalina V. y M." de los ex alumnos de Don Bosco, calle Brasil 820, el padre Pedro V. Zanetin disertará sobre el tema "La cuestión de Galileo".

EMPRESARIOS DE PINTURA

Hoy, a as 4 p. m., tiene lugar en uno de los salones públicos de "La Prensa" la asamblea de los Empresarios de Pintura para tratar la siguiente orden del día:

1o. Tratar sobre seguro obrero de acuerdo con la ley número 9688.

2o. Para los efectos de la misma se dará a conocer una libreta personal del obrero.

3o. Asuntos varios.

UNION ALMACENEROS MINORISTAS

El centro "Unión Almaceneros Minoristas convoca para el 10 del corriente, a las 2.30 p. m., a sus asociados para tratar la siguiente orden del día:

1o. Lectura y aprobación del acta de la asamblea anterior.

2o. Lectura de la memoria del señor presidente referente a los trabajos y estado de la sociedad en el ejercicio vencido.

3o. Informe de la comisión revisora de cuentas.

4o. Elección de seis vocales titulares para renovar la comisión directiva, conforme al número fijado por los estatutos.

5o. Elección de seis suplentes.

6o. Elección de tres miembros para la comisión revisora de cuentas.

7o. Acordar la forma de hacer una manifestación de agradecimiento al doctor J. M. Lisurume, asesor y abogado del centro.

CENTROS RECREATIVOS

Amor, Vida y Arte. — Este centro prepara para el 18 del corriente una función y baile de gala en honor y beneficio de los viejos aficionados y socios de este cuadro, señores José Solofi y Durante Sacco, la que se realizará en el salón de la Colonia Italiana.

Juventud del Día. — El domingo 12 del corriente, a las 3 p.m., efectuará esta sociedad una tertulia diurna familiar en el salón Operai Italiani, calle Sarmiento 1374.

Una selecta y numerosa orquesta amenizará la fiesta, la cual, a juzgar por los preparativos, promete estar muy concurrida.

General Pueyrredón. — Este centro social efectuará el sábado 11 del corriente, a las 9 y 30 p. m., en los salones de la Sociedad Italiana de Belgrano, un gran baile extraordinario en conmemoración de su primer aniversario.

Tome y Traiga. — La comisión directiva de este centro social ha organizado para el sábado 11 del corriente, a las 9 y 30 p. m., un baile familiar extraordinario en honor de las sociedades "Orfeón de España", "Club Leandro N. Alem" y "Orfeón Primitivo Argentino", que se llevará a cabo en los salones de la "Sociedad Española de Belgrano", General Paz 1760.

El domingo 12, a las 3 y 30 p. m., efectuará junto con el club Leandro N. Alem una matinée en los mismos salones.

Centro Eslava. — Este prestigioso centro social realizará un baile el sábado 11 del corriente en el salón La Argentina, Rodríguez Peña 361.

ESPECTACULOS

TEATROS

OPERA. — Madrecita — El genio alegre.

COLISEO. — "La guerra vista de cerca", conferencias con proyecciones luminosas por el escritor y corresponsal de guerra de "La Nación", Cav. Juan José de Soiza Reilly. El domingo 12, tercera y última conferencia. Tema: "Los alemanes y los belgas".

COMEDIA. — Temple baturro — (Estreno) La maldición gitana — La barbarie moderna.

APOLO. — La hora nona — El movimiento continuo.

ARGENTINO. — Novela y realidad—The Banfield Petróleo Co. (La fuente maravillosa).

NACIONAL. — El bautismo del nene — El hijo del coronel — La guachita — Don Cuan Tenorio.

SAN MARTIN. — Música, luz y alegría — Serafín el pinturero — El señor Joaquín.

BUENOS AIRES. — ¿Cual de los dos?— El gaucho Robles.

NUEVO. — La esquina — Las víboras — (Estreno) La flor del barrio — A 0.05 el copetín.

VICTORIA. — Nube de verano — Preparando una fiesta.

MAYO.—La eterna revista — Agua, azucarillos y aguardiente — ¡Vaya calor!

MARCONI. — La paz en peligro.

MODERNO. — El pollo Tejada — La casta Susana — ¡El pueblo quiere saber de lo que se trata!

AVENIDA. — La gatita blanca — (Estreno) Los pendientes de la Trini — La dueña del mundo.

VARIEDADES. — Dolorcitos — Cambios naturales — Las bribonas.

OLIMPO. — La familia Chvy.

VARIEDADES Y CIRCOS

CASINO (Maipú 336). — Compañía de variedades y atracciones. — Hoy: Variado programa tomando parte todos los nuevos artistas.—De 11 a 12 p. m.: Campeonato de lucha romana.—Entrada general, $ 1.50.

Todas las tardes: En los días hábiles, sección Vermouth. A las 5 y 30 p. m. Espléndido programa de variedades. Entrada con asiento 0.25 centavos.

ROYAL THEATRE (Corrientes 835). — Hoy: Los rayos X — Mundo Argentino — Abajo los pantalones.

CIRCO HOLMER (Cabildo esq. Monroe). — Belgrano. — Gran compañía ecuestre y de novedades Manager A. Holmer. Ecuestres, gimnastas, acróbatas, animales amaestrados clowns, tonys, payasos, etc. El mejor conjunto artístico actualmente en jira por la América del Sud. Función todos los días matinées los jueves, sábado, y días feriados. Hoy: Variado programa con atracciones variedades. Presentación de los leones africanos Nerón y César.

PABELLON DE NOVEDADES (Corrientes y Bermejo). — Viernes 10, debut del gran circo americano procedente del Politeama de Montevideo. Conjunto artístico novedoso. Espectáculos cómicos e instructivos.

PISCINA LAS ROSAS (Avenida Alvear y Bustamante). — Abierto todos los días de 8 a 12 a. m. y de 3 a 9 p. m. — Espléndida y grandiosa piscina. Capacidad de 2.000.000 de litros de agua. Renovación de 200.000 litros de agua por hora. Waterchute, trampolín y demás aparatos de natación. Baños y ropa 1 $. Abonos de 12 baños, con ropa, 10 $.

Tranvías que conducen a la Piscina: 35, 36, 38, 63. Con combinación, 10, 11, 15, 56, 58, 59.

PANORAMA DE LA BATALLA DE SALTA (Carlos Pellegrini y Corrientes). — Interesante vista panorámica que reproduce el histórico episodio de la Batalla de Salta, ejecutándose durante la exhibición el grandioso poema, sinfónico original del maestro Pavanelli. — Espectáculos por secciones desde las 10 a 12 m., de 2 a 6 y de 8 a 11 p. m.. Entrada general $ 0.50. Niños y militares $ 0.25.

PARQUE JAPONES (Callao y Paseo de Julio). — Temporada de invierno. — Abierto todos los domingos y feriados, de 2 de la tarde a 12 de la noche. Números de atracciones en el Teatro Romano.

SKATING RINK L'AIGLON (Florida 148) — Patinaje sobre ruedas. — Tres secciones diarias.

FRONTON BUENOS AIRES (Córdoba 1130) — Hoy a las 9 p. m., dos partidos de pelota a cesta. El primero a 30 tantos, entre Ugarte y Arana contra Lucio y Americano; 2.o a 40 tantos entre Iraola y Modesto contra Ortiz y Egozcue.

ESMERALDA (Esmeralda 453). — Función todos los días, tarde y noche: Variado programa. Orquesta dirigida por el maestro E. Manfredi.

PALAIS DE GLACE. — Patinaje sobre hielo. — Paseo de la Recoleta. — Todos los días.

EXCURSIONES. — Viajes de recreo a las islas del Delta, con el vapor Rivadavia, exclusivamente para excursiones.

SKATING RINK LAS ROSAS (Avenida Alvear y Bustamante). — Patinaje sobre ruedas. Tress secciones diarias: Mañana, de 9 a 12, tarde de 3 a 6.30 y noche de 9 a 12. Días de moda: domingos y feriados de tarde, y martes y viernes de noche. Lecciones gratis. Grandes concursos. — Entrada 0.50 $.

CINEMATOGRAFOS

PALACE THEATRE (Corrientes 757. — Actualidades de la guerra, La garra de hierro (12.o episodio, El gran premio Carlos Pellegrini Flor de Otoño por Leda Gys.

SELECT (Suipacha 422). — Hoy función tarde y noche: La guerra desde el frente inglés, La bailarina enmascarada, Actualidades argentinas. — Noche: Función a total beneficio de la obra de Santa Filomena.

SPLENDID THEATRE (Santa Fe 1948).— Variado programa con estrenos.

LAVALLE (Lavalle 928). — Hoy función tarde y noche: La profesión de miss Cassell.

ELECTRIC PALACE (Lavalle 836. — La garra de hierro, 8.o episodio, El hijo del destino.

PETIT PALACE (Libertad 976). — Hoy: La garra de hierro (12.o episodio), Flor de Otoño.

SMART PALACE (Corrientes 1279|1283)— Variado programa con estrenos.

Abono a ocho grandes conciertos cinematosinfónicos. 55 profesores de orquesta. Dirección artística R. Peacan del Sar. Maestro directores: C. Gaito y F. Ulivi. Estreno de la película "Cuore" de Edmundo De Amicis. Precio de abono: Palcos, 64 $; platea, pesos 10.40.

CINEMATOGRAFO CALLAO.—(Callao 27) — A pedido general y por 3.a vez: La verdad oculta.

TEATRO CINE BOLIVAR (Bolívar 1032). — Variado programa con estrenos.

REAL CINE (Esmeralda 429). — Hoy: Variado programa con estrenos.

GENERAL BELGRANO (Cabildo 2166). — Variado programa con estrenos.

THE AMERICAN PALACE (Córdoba y — Variado programa con estrenos.

BIOGRAFO CENTRO SUD (Belgrano 1816) Variado programa con estrenos.

MAJESTIC THEATRE (Lavalle 889). — Variado programa con estrenos.

GRAN CINE RADIUM N.o 3 (Rivadavia 2970). — Variado programa.

BIJOU SALON (Pueyrredón 905). —Hoy: Variado programa con estrenos.

DON JUAN DE GARAY (Garay 2467) — Variado programa con estrenos.

CRYSTAL PALACE (Corrientes 1550). — Variado programa con estrenos.

CINE OPERA (Corrientes 546). — Hoy: Variado programa con estrenos.

DE LAS FAMILIAS (Cabildo y F. Lacroze) Variado programa con estrenos.

MUNDIAL PALACE (Belgrano 1200). — Variado programa con estrenos.

VELEZ SARSFIELD (Rivadavia 5342).— Variado programa con estrenos.

GRAN SALON ALMAGRO Rivadavia 1359. Variado programa con estrenos.

CINE GENERAL URQUIZA (Guanacache 5354). — Variado programa con estrenos.

CINE MODERNO (Corrientes 980). — Variado programa con estrenos.

CINE PARC (Santa Fe y Thames). — Variado programa con estrenos.

MIGNON PALACE (Juramento 2443). — Variado programa con estrenos.

CINE OPERA (Corrientes 548). — Hoy: Variado programa con estrenos.

CINE COVEN GARDEN (Santa Fe 2541)— Variado programa con estrenos.

TEATRO "9 DE JULIO" Bauness 2522. (Villa Urquiza). — Biógrafo y atracciones.

IMPERIAL (Cangallo 771). — Hoy, función tarde y noche Variado programa.

CINE NUEVO (Cangallo y C. Pellegrini)— Variado programa con estrenos.

TEATRO CINE PARIS. — Hoy: Variado programa con estrenos.

ETOILE PALACE (Corrientes 2859). — Variado programa con estrenos.

CASA IRIBARNE

COCHERÍA

CALLAO 416

Carruajes — Automóviles — Servicio fúnebre

TELÉFONOS { Unión Telefónica 620 Libertad. " " 994 " Cooperativa Telefónica 51 Central.

La casa no tiene sucursal

Automóviles y carruajes para paseo
SERVICIOS FUNEBRES
IRIBARNE y Cía.
Casa central: TACUARI 344
TELEFONOS: U. Telef. 446 y 1513
Libertad—Coop. 652 Central
NO CONFUNDIR

AVISOS FUNEBRES

SEPELIOS

MANUELA SAGARDOI DE DOSSO. — (q. e. p. d.) — Falleció el 7 de noviembre de 1916. — Su esposo, Bartolomé Dosso; sus hijos, María Esther y Francisco José; sus padres, Francisco Sagardoi y Paula B. de Sagardoi; sus padres políticos, José Dosso y Rosa Borzone de Dosso; su hermana, María S. de Arguello; hermanos políticos, Agustín, Juan José, María Rosa Dosso y José N. Arguello; sus tíos, primos y demás deudos, ruegan a sus relaciones quieran acompañar los restos de la extinta al cementerio del Oeste, hoy miércoles 8, a las 3 p. m. — Se ruega no enviar coronas. — El duelo se despedirá por tarjeta. — Casa mortuoria, Juncín 1314.—Nota: Carruajes en la casa Iribarne, Callao 416. 2|152 v. Nov. 8.

MISAS Y FUNERALES

LORENZO SOLARI. — (q. e. p. d.) — Falleció el 10 de noviembre de 1915, confortado con los auxilios de la santa religión y la bendición papal. — Su esposa Estela Carretto de Solari, sus hermanas Teresa y Rita, hermanos políticos, tíos, primos, sobrinos y demás deudos invitan a sus relaciones al funeral de cabo de año que se celebrará en la iglesia de San Nicolás el viernes 10 del corriente, a las 10 a. m. Favor que agradecerán. El duelo se despedirá por tarjeta.

GRACIANA ETCHEBEHERE DE ELIZONDO. — (q. e. p. d.) — Falleció el 10 de noviembre de 1915. — Sus hijos María E. de Durrury, Pedro, Juana, Gabriel, Mariana E. de Dorremocea, Mónica, Josefa E. de Gatti y Micaela; sus hijos políticos, nietos, hermanos, hermanos políticos, sobrinos y demás deudos invitan a sus relaciones al funeral de cabo de año que en sufragio de su alma se dirá en la iglesia de la Asunción, de Avellaneda, el 10 de noviembre a las 10 a. m. Favor que agradecerán. El duelo se despedirá por tarjeta.

JOSEFINA de LOQUI DE CROUSSE. — (q. e. p. d.) — Falleció en Niza el 16 de octubre de 1916. — Su esposo Víctor Crousse, sus hijos León, Edmundo y Camila (ausentes), sus hermanos Esteban y Teófilo de Loqui, su hermana Magdalena de L. de Portais, su tía Alejandrina Marmelo de Walls, sus hermanas políticas, las familias de Walls y Marmelo sus tíos, sobrinos y primos, presentes y ausentes, invitan a sus relaciones a las misas que por el eterno descanso de su alma se rezarán mañana jueves 9 de noviembre a las 10 a. m. en la capilla del Carmen. Favor que agradecerán. El duelo se despedirá por tarjeta.

MARGARITA B. DE GARIBOTO (Q. E. P. D.) Falleció el 9 de noviembre de 1915. — Por el descanso de su alma se dirán misas el jueves 9 del corriente en la iglesia de Santa Lucía, de 7 a 9 a. m.

DOCTOR ANTONINO IBARGUREN (Q. E. P. D.) Falleció el 9 de noviembre de 1915 — Por el eterno descanso de su alma se celebrarán misas en la iglesia de San Miguel Arcángel el jueves 9 de noviembre a las 10 de la mañana.

DELFOR MARIA ROBREDO (Q. E. P. D.) Falleció el 11 de noviembre de 1915. — Sus padres, hermanos y demás deudos invitan a sus relaciones al funeral que en sufragio de su alma se dirá en la iglesia de Balvanera el jueves 9 a las 9 a. m. Favor que agradecerán.

ESPLENDIDO LOTE DE TERRENO en Martínez F. C. C. A., a 3 cuadras de la estación, mide 30x60, todo alambrado en tejido de 1.80 m., una pieza, pozo de balde y muchos árboles frutales. Venta al contado. Ocurrir Publicidad LA EPOCA, Avenida de Mayo 769.

JOSE PERINI DOMICILIADO CALLE Brandzen 130, ruega encarecidamente a las personas que hayan presenciado el accidente de que fué víctima por el tranvía línea 35 el día 28 de febrero del corriente año, a las 6 y 30 a. m. esquina Sarmiento y Paseo de Julio, pasar por mi domicilio y favorecerme con sus nombres y declarar lo que vieron, quedaré agradecido.

V. Nov. 8.

PROFESIONALES

ABOGADOS

Dr. FRANCISCO BEIRO
TALCAHUANO 287 U. T. 976 Libertad

Estudio de los doctores
José María Sáenz Valiente y Andrés Ferreyra (hijo)
Abogados
Lavalle 1378 U. T. 4240, Libertad

Dr. VICENTE C. GALLO
Estudio: Avenida de Mayo 1411
U. T. 665 (Libertad)

Dr. FERNANDO SAGUIER
Estudio: Florida 440
U. T. 6087 (Avenida)

Dr. HIPOLITO LEYS
Estudio: Lavalle 930. U. T. 3668 (L.)

Dr. DOMINGO E. SALABERRY
Defensa 188

Dr. JOSE M. GIUFFRA
Estudio: Talcahuano 446

Dr. PEDRO A. FOX
Estudio: B. Mitre 454

Dr. LEONARDO PEREYRA IRAOLA
Estudio Florida 880, U. T. (Av.)
Esmeralda 1212, U. T. 1521 (Juncal)

Dr. RAUL MANRIQUE
Estudio: Av. de Mayo 823
U. T. 193 (Libertad)

Dr. JULIO A. ROJAS
Estudio Uruguay 546. Dpto. 3. — U. T. 1955, (Libertad).

L. BOUSQUET y Cía.
Asuntos judiciales. Cobranzas a comisión. Cangallo 521, Esc. 19.

LUIS F. MAGALDI
Agrimensor nacional
Estudio: San Martín 142. Esc. 37 de 10 a 11 y de 4 a 5

DENTISTAS

Dr. MIGUEL ELKIN
Cirujano dentista. — Consultas de 9 a 11 y de 2 a 6. Chacabuco 409.

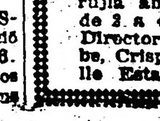

Clínica dental nocturna y diurna
Dr. NATHAN BLITZ
Cirujano dentista
De 8 a 12 a. m. y de 1 a 6 p. m. Nocturna de 7 p. m. a 2 a. m. — Av. de Mayo 975, primer piso. — U. T. 1672, Lib. — Buenos Aires.

MEDICOS

ANALISIS LABORATORIO Y FARMACIA Abierto Día y Noche
SUIPACHA 477 U. T. 318 Libertad DOCTORES NELSON

Doctor PICCININI
Especialista en enfermedades secretas: gastro intestinales y piel. — Consultas de 11 a 12 a. m. y de 2 a 5 p. m. Consultas 5 pesos, aplicaciones del 914, 20 $. — Corrientes 1211.
196|vi|Jul. 18

Dr. A. C. REBUFFO
Enfermos de los ojos
Consultas de 10 a 11 y 2 a 6 p. m.
Bmé. MITRE 1038

Dr. A. NOCETI
Enfermedades de los ojos y prescripción de anteojos. De 1 a 6 p. m.
MAIPU 535

Dr. MARTIN M. TORINO
Médico cirujano. Enfermedades crónicas e internas. Ha trasladado su escritorio a ARENALES 1640. Consultas de 1 a 3.
219|viJl. 24

Dr. E. G. FIGUEROA
Afecciones intestinales, estómago y abdominales, tratamiento especial de las hemorroides. — Santa Fe 1273. De 4 a 6 de la tarde.

Dr. ENRIQUE E. MANSON
Médico del Hospital Rivadavia. Señoras, Partos y Cirujía abdominal. — Consulta de 2 a 4. Montevideo 927. — Director del Sanatorio Althabe, Crispo y Manson de la calle Estados Unidos 1038.

MUNDO COMERCIAL

BOLSA DE COMERCIO

Primera rueda

Cédula hipotecaria Argentina de 6 por ciento, antigua emisión, al contado: 10.000 a 96; 40.000 a 95.80. Total, 50.000.

Id. para noviembre 9: 20.000 a 95.70; 30.000 a 95.80; 80.000 a 95.70; total 80.000.

Id. para fin de mes: 10.000 a 95.90; 40.000 a 95.70; 20.000 a 95.60; 10.000 a 95.50; total 80.000.

Id. para diciembre 31: 20.000 a 95.50.

Cédula hipotecaria Argentina de primera serie al contado: 6000 a 93.20; 8100 a 93.30; total 14.100.

Cédula Hipotecaria Argentina de Segunda Serie, al contado: 4000 a 92.50; 1500 a 92.40; 14.600 a 92.50; total 33.100.

Cédulas nacionales serie L, al contado: 33.000 a 94.20; 45.000 a 94.40; 15.000 a 94.50; total 93.000.

Id. serie K, al contado: 10.000 a 84.20.

Crédito Argentino de 1905, al contado: 30.000 a 89.

Id. para diciembre 15: 20.000 a 87.70; 20.000 a 88; total 40.000.

Bonos hipotecarios del Banco de la Provincia de Buenos Aires de 6 por ciento, para noviembre 9: 23.000 a 91.

Bonos municipales de pavimentación (cupón semestral), al contado: 6100 a 74.20.

Deuda interna consolidada de la provincia de Buenos Aires de 6 por ciento, 3.a serie, al contado: 9000 a 76.50.

Id. de 6 por ciento, segunda serie, para noviembre 9: 10.000 a 78.30.

Empréstito interno de conversión de 2 1/2 por ciento, serie B, para noviembre 9, 34.000 a 31.30.

Campos y quebrachales Puerto Sastre oro, al contado. 5000 a 295.

Id. para fin de mes: 500 a 2.95.

Id. para diciembre 31: 3100 a 3.

The Smithfield (oro) al contado: 150 a 4.65.

Quebrachales Fusionados, para noviembre 10: 100 a 38.50.

MERCADO DE VACUNOS

(Liniers)

Como la entrada del día no fué tan numerosa, las operaciones realizadas en la mañana de hoy, acusan una sensible mejora en los precios de las haciendas en buenas condiciones ya sean con destino al frigorífico o consumo; en cambio por los lotes de ganado flaco y de poca clase, sus cootizaciones se mantuvieron flojas. En el mercado de cerdos se notó un ligero repunte en sus cotizaciones.

La entrada del día fué de 4264 animales, clasificadas en la forma siguiente: novillos 2407, vacas 1371, terneros 476 y 10 bueyes. Porcinos entraron 1132.

Los precios corrientes de la mañana fueron los siguientes:

Bueyes para frigorífico, desde pesos 265 a 280; íd. para consumo, de 90 a 190; novillos mestizos especiales de frigorífico de 199 a 260; id. especialets íd., de 180 a 205; id. m. gordos id. de 158 a 176; novillos de consumo, de 73 a 150; novillitos de consumo, de 55 a 142.50; vacas de consumo, de 60 a 138; vaquillonas de consumo, de 30 a 124; terneros de consumo, de 10 a 72.

Para cerdos los precios variaron entre pesos 0.25 a 0.37 el kilo.

VENTAS DE HOY

Bargo Lascurain y Etchegaray—

12 vacas m. gordas T. Lauquen, pesos 138; 7 novillos id. id. 170; 2 vacas especiales id. 145; 20 novillitos m. gordos id. 118.

Arceno y Hnos. Fto. B.—

27 vacas carne gorda Santa Fe, pesos 99; 15 vaquillonas id. id. 82.

Anasagasti Juan—

20 novillos carne gorda Salto, pesos 125; 18 novillitos id. id. 90; 10 novillos flacos Pehuajó, 90; 2 vaquillona id. id. 30; 4 terneros regulares id. 25.

Accame, Bellini y Cía—

36 vacas carne gorda Santa Fe pesos 116; 5 bueyes id. Salto, 142; 2 vacas carne gorda id. 95; 7 novillitos id. Pergamino, 80.

Bunge y Born—

18 toros especales Alvear, pesos 190.

Bollocq e Hita—

18 novillitos carne gorda Belgrano, pesos 90.

Bracht y Cía.—

3 vacas carne gorda Almada, pesos 110.50; 2 id. m. gordas id. 128; 10 novillos carne gorda id. 138; 10 id. id. 131; 10 id. id. 125.50; 10 id. id. 127, 10 id. id. 121.50; 5 novillos id. 125.50. 5 vacas carne gorda Umberto 1.o 123, 3 id. m. gordas id. 127; 2 vaquillonas buena carne id. 75.50; 5 id. carne gorda id. 89.50.

Crespo y Rodríguez—

25 novillos buena carne Unión pesos 100; 3 novillos id. id. 105; 7 id. id. 100.

Cucullu Felipe L.—

16 terneros regulares Córdoba, pesos 35 3 bueyes excepcionales Caseros 280; 4 vacas m. gordas id. 126; 11 id. m. especiales id. 15; 42 novillos especiales G. Pintos. 200; 18 novillos id. Pehuajó, 195; 62 id. carne gorda Necochea, 139; 31 id. id. 130.

Chapar y Cía.—

23 novillos m. gordos Tandil, pesos 170 11 novillos carne gorda id. 127; 17 vacas gordas T. Lauquen, 125; 1 id. carne gorda id. 105.

Coop. de Hacendados—

15 vacas esp. Pehuajó, pesos 140.

Casch, Colvill Jones y Cía.—

29 novillitos carne gorda Guaimini, pesos 88.

D'Hers y Cía Francisco—

7 vacas carne gorda El Cantor, pesos 116; 4 id. carne gorda id. 100; 14 terneros regulares id. 46; 4 id. id. 30; id. buenos V. Tuerto, 33; 15 id. id. 33; 4 novillos carne gorda id. 110; 10 novillitos id. id. 80.

Dovoto y Cía. Tomás—

14 bueyes m. gordos Rvadavia, pesos 172; 2 id. gordos T. Lauquen, 160; 4 toros carne gorda Pampa, 140; 72 novillos id. Córdoba, 139; 182 id. c. gorda Salto 121; 4 vacas flacas C. Tejedor, 36.

Guillón y Cía. Rodolfo—

50 novillitos especiales De Bary, pesos 123; 5 vaquillonas m. especiales id. 124; 15 vacas gordas id. 124.

Jolly Eduardo—

10 vaquillonas flacas Suipacha, pesos 55; 15 vacas c. gorda id. 83; 25 novillos flacos id. 73.

Lanusse Pedro y Antonio—

16 terneros gordos Torquinst, pesos 63.50; 10 id. regulares íd. 39; 1 novillo flaco íd. 75; 10 vaquillonas id. 45; 26 terneros regulares Santa Fe, 34; 26 íd. íd. 22; 34 íd. íd. 38; 10 vacas carne gorda íd. 112; 1 novillo m. gordo id. 199; 1 vaca c. gorda id. 111; 1 ternero regular id. 27; 20 vacas carne gorda id. 100; 18 vacas íd. íd. 101; 17 id. id. 100; 7 id. m. gordos íd. 135.50; 20 íd. carne gorda id. 116; 18 id. id. 126; 21 novillos gordos Santa Fe, 173; 1 id. c. gorda Matanza, 109; 2 vacas flacas íd. 41; 2 novillitos id. id. 51; 9 vacas m. especales Azul, 151; 1 novillo gordo Laprida 153; 3 novillitos m. especiales id. 140.50; 3 vacas carne gorda id. 80.50.

10 novillos íd. íd. 126; 1 vaca íd. íd. 92; 7 íd. íd. 109.50; 18 id. íd. 100; 12 novillos íd. 136; 26 íd. íd. 127; 24 id. íd. 119; 43 íd. gordos íd. 152.

Ocampo y Cía.—

17 terneros buenos Pergamino, pesos 51; 18 terneros id. id. 53.50; 6 vacas gordas íd. 125; 18 id. c. gorda id. 108.

Lalor Juan—

3 vacas gordas Saladillo, pesos 123; 4 id. íd. 118; 4 terneros buenos íd. 49.50 2 vacas flacas d. 60; 2 id. carne gorda íd. 94; 2 novillos id. Azul, 120.50; 17 íd. gordos id. 158; 7 vaquillonas carne gorda Tandil, 88; 3 vacas id. id. 92.50; 10 vaquillonas buena carne id. 75; 4 id. m. gordas id. 112; 4 id. buena carne Rodríguez, 69; 3 terneros gordos Rodríguez 67; 2 vacas gordas id. 135; 3 vaquillonas id. id. 118.50; 3 íd. buena carne íd. Mercedes, 72.50; 2 novillos flacos, id. 85; 29 id. especiales Pueyrredón 101; 11 id. c. gorda d. 135.50; 10 íd. gordas Córdoba 158; 4 vacas carne gorda T. Lauquen, 105; 16 id. m. gordas id. 134.50; 10 id. m. especiales id. Córdoba, 146; 5 id. gordas íd. 125; 2 id. carne gorda íd. 109; 6 terneros gordos id. Pueyrredón 65.50; 6 vaquillonas c. gorda id. 81; 2 terneros buenos id. 61; 2 toros buena carne 9 de julio. 101.50; 4 novillitos id. id. 70; 8 id. carne gorda íd. 102; 4 terneros buenos Entre Ríos, 49.50; 9 novillitos b. carne id. 66; 10 novillitos flacos Entre Ríos, 55; 2 vaquillonas b. carne id. 75; 5 terneros regulares íd. 33; 4 id. buenos id. 49; 3 novillos buena carne Córdoba, 99.50; 4 vacas carne gorda id. 104; 5 id. c. gorda íd. 98; 9 id. id. Entre Ríos, 107; 14 id. id. 107; 12 novillos carne gorda id. 121; 4 toros gordos íd. 162; 40 novillos especiales Azul, 183; 12 vacas carne gorda Córdoba 110; 10 id. gordas id. 118; 12 id. m. gordas íd. 129.50; 15 terneros regulares id. 45.50; 16 id. buenos id. 61.50; 19 íd. gordos íd. 69.50; 9 id. regulares íd. 20; 3 id. buenos id. 50; 60 vacas especiales id. 144; 13 id. gordas Tandil, 119; 17 terneros gordos id. 67.50 13 terneros m. gordos id. 73.50; 11 id. gordos id. 68; 10 vacas m. gordas íd. 135.50; 75 novillos gordos Junín, 155; 14 novillos carne gorda Santa Fe, 108; 10 vacas gordas id. 122.50; 11 id. m. especiales id. 148; 20 novillos carne gorda íd. 130; 18 terneros buenos Pueyrredón 51; 17 terneros id. id. 49.50.

Maraspín y Cía. Andrés—

51 novillos m. especiales Magdala, pesos 212; 100 id. especiales id. 205; 24 novillos carne gorda Girondo. pesos 150 30 vaquillonas buena carne id. 78; 60 vaquillonas id. id. 65.

Méndez Hnos y Cía.—

11 bueyes carne gorda B. Blanca, pesos 120; 84 novillos buena carse id. 92.

Mantel y Cía.—

71 novillos especiales Pehuajó, pesos 200; 62 id. id. 185; 22 id. carne gorda id. 130.

Macchiavello Santiago—

10 vaquillonas carne gorda C. Priugles pesos 82; 30 novillitos buena carne id 78.

Ojám y Cía, Francisco—

13 novillos carne gorda Entre Ríos, pesos 110.

Puiggrós y Cía.—

32 novillos carne gorda Rafaela, pesos 150; 3 novillitos b. carne San Francisco, 76; 6 id. c. gorda id. 90; 7 vacas carne gorda id. 112.

Peña y Cía. Julio L.—

31 novillos carne gorda 9 de julio pesos 120.

Petersen y Gutiérrez—

1 vacas carne gorda Vedia, pesos 90. 1 id. flacas id. 40; 6 terneros regulares íd. 33; 2 id. buenos íd. 55; 1 íd. regular id. 25; 1 toro flaco id. 90.

Rodríguez Gabino—

8 novillitos m. gordos Torquinst, pesos 115; 1 toro id. id. carne gorda id. 150; 1 buey id. id. 150; 11 novillos íd. carne gorda íd. 125.

Santamarina e hijos—

74 terneros m. gordos Pringles, pesos 72; 13 id. buenos id. 58; 50 vacas m. gordas Voluntad, 130; 20 id. gordas Bolívar, 125; 15 id. id. 108; 9 vaquillonas carne gorda id. 95.

Suc. Beltrán Sansot—

10 vacas carne gorda La Pampa, pesos 102; 9 vaquillonas buena carne id. 72; 5 novillitos c. gorda id. 95; 14 terneros regulares G. Belgrano, 44.

Salaberry y Bercetche—

2 terneros buenos Marco Paz, pesos 51; 5 vaquillonas b. carne id. 68.50; 2 terneros regulares id. 37; 5 vaquillonas b. carne id. 71; 3 terneros mamones id. 10.80; 6 vacas c. gorda C. Casares 111.50; 10 novillos flacos id. 80.50; 6 novillitos gordos id. 110; 8 id. m. especiales id. 142.50; 2 novillos m. gordos íd. 176; 4 vaquillonas gordas Azul, 107. 2 novillitos especiales id. 121.50; 2 novillos m. gordos id. 171; 4 id. carne gorda Pehuajó, 130; 13 id. c. gorda id. 138; 25 novillitos m. gordos Brágado. 118 46 novillos especiales Torquinst, 188; 4 id. carne gorda Pringles, 138.50; 7 novillitos gordos id. 106; 2 vacas carne gorda id. 93.50; 2. terneros regulares id. 47.50; 9 vacas m. gordas id. 134.

Thompson y Cía. Enrique A.—

48 novillos c. gorda Isla Verde a pesos 130.

Terrasosa e hijos Juan—

5 novillos excepcionales Linconl a pesos 260; 5 novillos gordos id id a 160; 5 id g. y c. gorda id a 140; 6 novillitos m. gordos id a 112; 3 id b. carne id a 75.

Unzué Alzaga y Cía.—

50 vacas gordas Mercedes a $ 125; 134 novillos c. gorda Rauch a 120; 14 vacas g. y c. gorda id a 110; 8 id m. gordas id a 130; 12 id gordas Rojas 120; 12 id c. gorda id a 85; 16 vaquillonas b. carne id a 78; 45 terneros regulares id a 24; 5 id id id a 10.

Velaz y Cía. Angel—

33 vacas m. gordas Santa Fe a pesos 132; 4 novillos c. gorda id a 110; 2 id id Trenque Lauquen a 110; 11 vacas criollas c. gorda id a 90; 21 vaquillonas id id a 80; 8 novillos id b. carne La Pampa a 100; 83 id id c. gorda Santa Fe a 118; 40 id id flacos id a 85.

VENTA DE CERDOS

Unzué Alzaga y Cía.—

50 cerdos regulares Pehuajó a pesos 0.28 el kilo; 100 id buenos id a 0.32; 4 id regulares T. Lauquen a 0.28; 40 id flacos St. Catlina a 0.23; 16 lechones especiales T. Lauquen a $ 5.50 c/u.

Salaberry y Bercetche—

20 cerdos especiales Córdoba a pesos 0.36 kilo; 88 id buenos id a 0.33; 20 id regulares Lobos a 0.29; 8 id id Morón a pesos 0.29.

Amorctti Cayetano—

15 cerdos especiales Marcos Paz a peso 0.37; 21 id id id a 0.35; 67 id id Córdoba a 0.35.

Méndez Hnos. y Cía.—

84 cerdos especiales, 9 de Julio a pesos 0.34 kilo.

De Lellis y Fagés Hnos.—

40 cerdos especiales Santa Fe a pesos 0.36 kilo; 13 id id id a 0.37; 75 id id Saladillo a 0.36; 90 id buenos id a 0.33; 20 id especiales Alvear a 0.35; 40 id buenos Benítez a 0.35; 20 id especiales R. Pérez a 0.35; 50 id buenos Matanza a 0.32.

Palas y Cía. Sebastián—

60 cerdos especiales Bolívar a pesos 0.34; 20 id id id a 0.35.

Accame Bellini y Cía.—

50 cerlos regulares Salto a pesos 0.30 el kilo; 15 lechones buenos id a 3.70 cada uno.

Dovoto y Cía. Tomás—

36 cerdos buenos Caseros a pesos 0.35 y 1/2 el kilo; 25 id id C. Casares a 0.31

Lalor Juan—

Lanusse Pedro y Antonio—

55 cerdos especiales Guaminí a pesos 0.35; 19 id regulares Córdoba a 0.30; 23 id flacos id a 0.25; 60 id regulares T. Lauquen a 0.29.

MERCADO DE LANARES

(Tablada)

En las mismas condiciones de días anteriores, se efectuaron ayer en este mercado las ventas de las diversas clases de hacienda.

Debido al poco interés con que operan los compradores, los precios habidos hoy para todas las categorías fueron bastante bajos.

La entrada del día fué de 11.479 animales, habiéndose vendido durante la mañana 11.381 cabezas, repartidas en esta forma: Swift de la Plata 850, Las Palmas 622, Compañía Sansinena 1527, La Blanca 212, Argentino Central 845, Armour 371, Zárate 824 y 6130 para los matarifes locales.

Los precios corrientes fueron hoy los siguientes:

Capones para frigorífico, de pesos 12 a 17.50; íd. para matadero, de 19 a 23; ovejas para matadero, de 9.50 a 17.50; borregos para matadero, de 9 a 9.30; id. para frigorífico, a 10.70; corderos para frigorífico, de 6 a 8.50; íd. para mataderos, de 2.80 a 5.30.

VENTAS DE HOY

Bargo L. y Etchegaray—

10 ovejas peladas matadero Guaminí, pesos 16.80; 32 ovejas id. id. 13.20; 55 capones Frigorífico íd. 12.70; 32 ovejas matadero id. 12.50; 64 capones Frigorífico id. 13.30.

Dodds y D. Ramsay—

39 ovejas peladas matadero Saldungaray, pesos 14.50; 120 ovejas id. id. 11.40 30 ovejas id. id. 9.90; 120 corderos Frigorífico id. 5.70.

Apheca y Cía. Juan—

66 corderos Frigorífico Doblas, pesos 5.80; 67 corderos matadero id. 5.10.

Calvo Nicolás A.—

50 capones Frigorífico Teodolina, pesos 16.20; 99 ovejas matadero id. 15.50 72 corderos matadero d. 6.30.

Ham Patricio—

65 capones Frigorífico Salto, pesos 17.

Gabino Rodríguez—

14 ovejas matadero Stomba, pesos 9.50 77 borregos id. id. 9.30; 26 capones id. id. 8.80; 36 corderos id. id. 4.40; 20 corderos íd. íd. 5.80.

Santamarina hijo—

95 capones Frgorífico Hermanos pesos 19.

Sivori y Badó—

126 corderos matadero M. Cané, pesos 5.50; 15 corderos id. id. 6.50.

Ardohain Miguel—

55 corderos Frigorífico Doblas, pesos 8.40; 75 id. matadero id. 5.80.

Crespo y Rodríguez—

118 ovejas peladas invernada Cañas, pesos 9; 26 ovejas id. matadero id. 12.

Iglesias José M.—

120 capones pelados Frigorífico Albariño, pesos 12; 200 capones id. id. 9.40.

Anasagasti Juan—

50 corderos matadero M. Paz, pesos 5.40; 23 ovejas peladas id. 9.80; 10 ovejas id. id. 7.5.

Ojám y Cía. Francisco—

76 borregos pelados matadero Echague, pesos 6; 25 corderos id. id. 5; 43 corderos id. id. 4; 55 corderos id. id. 5.

Goñi hijo Ignacio—

140 corderos Frigorífico Cereales, pesos 7.80.

Chapar y Cía. Juan—

16 ovejas matadero Cabildo, pesos 9.60 14 capones id. id. 9.60; 116 capones id. id. 9.20; 355 capones id. id. 10.60; 17 capones Frigorífico De la Canal. 13.30; 100 capones matadero Hidalgo, 20.50.

Lanús Florencio y A. E.—

61 capones Frigorífico Thames, pesos 15.50; 74 ovejas matadero id. 13; 152 corderos Frigorífico id. 6; 75 id. matadero id. 5.30; 57 corderos id. Riglos, 5; 60 corderos Frigorífico id. 6.50.

Méndez Hnos. y Cía.—

177 capones Frigorífico Laprida, pesos 13; 31 ovejas peladas matadero id. 14.50; 91 ovejas id. id. 12; 50 capones íd. íd. 10.50; 26 corderos id. Corti. 6; 119 corderos id. id. 5.30; 200 capones pelados pelados id. Libano, 12; 90 capones id. id. 10.80.

La Cooperativa de Hacendados—

16 ovejas peladas matadero Schoo, pesos 17.50.

Patrón Costas y Peró—

104 capones pelados matadero Darregueira, pesos 10; 116 borregos Frigorífico id. 6.50.

Unzué Alzaga y Cía.—

105 ovejas peladas matadero Pirovano, pesos 11.50; 294 ovejas id. id. 11; 200 capones Frigorífico Chapaleufú, 17.60; 150 corderos matadero S. Antonio, 2.80; 138 corderos id. id. 2.

Gibson y Cía.—

107 capones pelados Frigorífico Monsalvo, pesos 13.30; 45 borregos id. id. 9.50; 98 ovejas matadero id. 10.80; 80 ovejas matadero América, 12.30; 26 ovejas id. id. 9.50; 14 capones id. 12.

Mantel y Cía.—

81 corderos pelados matadero V. de la Plaza, pesos 5.80; 40 corderos id. id. 4.90; 124 ovejas peladas id. 7.70; 20 ovejas id. id. 10.50; 28 capones id. id. 13; 13 corderos id. id. 6; 27 corderos id. id. 1.80; 88 ovejas id. Pehuajó, 15.50

Lalor Juan—

283 capones invernada C. Suárez, pesos 9.80; 120 capones id. id. 9.80; 14 ovejas peladas matadero Torrecita, 16; 61 ovejas id. id. 10.80; 29 corderos id. íd. 4; 173 capones id. M. Maíz, 11.30; 27 borregos invernada id. 9; 200 capones matadero Entre Ríos, 14.30; 88 capones pelados id. 12; 20 ovejas id. id. Las Marianas, 10; 10 corderos id. id. 10; 46 ovejas peladas Frigorífico Pellegrini, 9.40; 188 corderos matadero id. 6.00.

Dovoto y Cía. Tomás—

84 ovejas peladas matadero De Bary, pesos 9.60; 33 capones Frigorífico La Gloria, 17.50; 114 borregos Frgorífico id. 10.70; 20 ovejas matadero Alejandro 16.30; 40 ovejas id. id. Husares, 12.80 259 ovejas peladas matadero id. 9.60; 64 corderos id. id. 5.70; 42 borregos pelados matadero id. 6.80; 57 capones id. Frigorífico id. 11.

Casás y Cía. José—

13 ovejas peladas matadero Saldungaray, pesos 13; 22 capones pelados id. 13 41 capones id. id. 11.50.

Martínez de Hoz—

15 ovejas peladas matadero Francisco Madero, pesos 13.70; 64 corderos Frigorífico id. 4.40; 38 ovejas matadero id. 8.70.

Maraspín y Cía. Andrés—

26 corderos matadero Grondo, pesos 7; 74 corderos matadero id. 5.50.

Thompson y Cía. Enrique—

275 corderos matadero M. Miramar, pesos 8.70.

Gioja y Etchart—

22 corderos Frigorífico Anguil, pesos 7; 154 corderos matadero id. 4.80.

Tabacco Hnos. y Cía.—

15 ovejas peladas matadero Anchorena pesos 13.30; 15 corderos id. id. 5.60; 40 corderos id. id. 5.60; 60 id. id. 7.

Salaberry y Bercetche—

99 ovejas matadero Rocha, pesos 17.50 71 capones id. id. 23; 328 capones Frigorífico id. 19; 36 capones pelados Frigorífico Espora, 10.30; 17 capones matadero Saldungaray, 11.30; 16 ovejas id. Frigorífico id. 10.50; 75 ovejas id. matadero id. 9; 362 corderos Frigorífico Pringles, 8.50; 64 corderos id. id. 6.10; 182 capones Frigorífico Azul, 12; 179 id. matadero íd. 11.50; 87 ovejas peladas matadero América, 10.50; 36 borregos pelados Banderaló, 6; 70 ovejas id. id. 6.50; 12 ovejas id. Olavarría, 6.50; 65 ovejas id. id. 9.20.

Lanusse P. y A.—

44 capones Frigorífico T. Cuervos, pesos 16; 35 id. pelados matadero 10.50; 16 ovejas id. id. 8.50; 378 capones invernada Echague, 8.90; 221 ovejas id. id. 9.20; 22 corderos id. id. 4.20; 83 ovejas Frigorífico Saldungaray. 11.30; 114 ovejas invernada id. 10; 131 corderos id. I. Verde. 4.20; 111 corderos Frigorífico Pringles. 7.30; 126 id. matadero id. 6.20; 176 id. matadero id. 5.50; 114 capones pelados Entre Ríos, 9; 16 borregos invernada id. 6.20; 41 ovejas matadero Curará. 15.50; 58 capones Frigorífico id. 14; 30 borregos id. id. 11.20.

ADUANA

RECAUDACION

La aduana de la capital recaudó desde el 1.o de enero hasta la fecha, por derechos de importación almacenaje, eslingaje, sellos y adicionales, $ 87.635.761.58 curso legal.

A favor del corriente año $ 10.218.770.71 curso legal.

MARITIMAS

MAREA Y VIENTO

Desde las 6 hasta las 9 a. m. de hoy según el semáforo del Riachuelo:

6 a. m., 23 pies; viento S. E.

7 a. m., 22 pies, 4 pulgadas; viento S. E.

8 a. m., 21 pies, 8 pulgadas; viento S. E.

9 a. m., 21 pies, 4 pulgadas; viento S. E.

VAPORES ESPERADOS

Brasileño Planeta, de Río de Janeiro con carga.

Británico Treloske, de Rosario a cargar.

Id. Trevaylor, de Río de Janeiro a cargar.

VAPORES A SALIR

Británico Vellore, para Londres con carga.

Holandés Eemland, para Amsterdam con carga.

Británico Araby, de La Pallice con carga.

Noruego Hermes, para Liverpool con carga.

Británico Thorpe Grange, para Campana a cargar.

Id. Fasmanian Transport, para Londres con carga.

VAPORES DE LOS RIOS

Llegaron: Ciudad de Montevideo y Cabo Santa María, de Montevideo.

Berna, de Asunción y escalas.

Salen: Luna, para Carmelo y escalas, salió a las 8 a. m.

Labrador, para Corrientes y escalas, salió a las 11 a. m.

Golondrina, para Gualeguaychú, salió a las 5 p. m.

Ciudad de Montevideo, para Montevideo, sale a las 10 p. m.

LINEA DE LA COSTA SUD

Presidente Mitre en ésta, saldrá el 9 de Noviembre para Río Gallegos y escalas.

Presidente Quintana, en Comodoro Rivadavia.

Camarones, de Río Gallegos para ésta, salió el 31 de octubre, salió de Madryn el 6.

Unión, en ésta, saldrá el 9 para Bahía Blanca.

Liberad, en Santos, saldrá hoy para Paranaguá.

Atlántico, en ésta.

Bolivia, en ésta, saldrá el 15 para San Antonio.

Argentino, en Punta Arenas.

Pellegrini, saldrá hoy para San Antonio.

Asturiano, en ésta, saldrá el 14 para Punta Arenas y escalas.

LINEA DEL BRASIL

Roma, en esta.

Porvesir, en ésta, saldrá hoy para Patagones.

[illegible] en ésta.

Independencia, en Bahía Blanca.

Benjamín, en Rosario, saldrá el 10 para Santos.

Juanita, de Paranaguá para ésta, salió el 5.

Pomona, en ésta.

Perú, en Porto Alegre.

Vaquillona, en Antonina.

Brasil, de Porto Alegre para ésta, salió el 2, llega mañana.

POSICION DE LOS VAPORES DE PASAJEROS DE LA MALA REAL INGLESA

Araguaya, de ésta para Liverpool, salió el 19.

Amazón, de Liverpool para ésta, salió el 27 de octubre.

Demerara, salió el 20 de Liverpool para ésta.

Desna, de La Plata para Liverpool, salió el 19.

Darro, en Liverpool.

Descado, de Liverpool para ésta, salió el 3.

Drina, de Liverpool, para ésta, salió el 14, esperado mañana.

DE LA NELSON LINE

Highland Piper, saldrá hoy de La Plata.

Highland Rover, de Londres para ésta salió el 26 de octubre.

Highland Pride, de Londres para ésta, salió el 2.

Highland Laddie, en Londres.

Highland Corrie, salió el 24 de La Plata

Highland Scot, en ésta, saldrá el 14 de La Plata.

Highland Gleen, de La Plata para Londres, salió el 17.

Highland Loch, en Londres.

DE LA LINEA PINILLOS

Catalina, en ésta, saldrá mañana para Barcelona.

Balmes, de ésta para Barcelona, salió el 25.

Valbanera, en Barcelona.

Cádiz, en ésta, saldrá el 14 para Barcelona.

DE LOS TRANSPORTES MARITIMOS

Pampa, de ésta para Marsella, salió el 7

DE LA SUD ATLANTIQUE

Sequana, en Burdeos.

Garonna, en ésta, saldrá el 10 para Burdeos.

Samara, de ésta para Burdeos, salió el 9. de Santos el 14.

Liger, de Burdeos para ésta, salió el 30 de octubre.

Amiral Latouche Treville, en Burdeos.

Amiral Nielly, en Burdeos.

DEL LLOYD SABAUDO

Tomaso di Savoia, para Génova, salió el 25.

P. di Udine, de Génova para ésta, salió el 3.

DE LA TRASATLANTICA ESPAÑOLA

León XIII, salió el 18 para Bilbao.

P. de Satrústegui, en Bilbao, saldrá el 14 para ésta.

Reina Victoria Eugenia, de Barcelona, salió el 4 para ésta.

Infanta Isabel de Borbón, salió el 2 para Barcelona.

TRANSATLANTICA ITALIANA

Garibaldi, en ésta, saldrá el 14 para Génova.

Cavour, salió el 18 de octubre para Génova de Santos el 23.

DEL LLOYD ITALIANO

Indiana, de ésta para Génova, salió el 17.

Cordova, en Génova, requisado por el Gobierno Italiano.

Luisiana, salió el 4 para Génova.

Ravenna, en Génova.

DE LA VELOCE

Savoia, en Génova.

Toscana, en Génova.

DEL LLOYD REAL HOLANDES

Frisia, en Amsterdam, salió el 11 para ésta, de Río de Janeiro el 7.

Hollandia, de ésta, salió el 20 para Amsterdam, de Río de Janeiro el 25.

Zeelandia, en Amsterdam, saldrá hoy para ésta.

[illegible] en Amsterdam.

DE LAMPORT Y HOLT

Byron, de Nueva York, salió el 4 para ésta.

Vasari, en ésta, saldrá el 16 de La Plata.

Vauban, en ésta, salió el 19 de La Plata.

Vestris, en Nueva York.

Verdi, de Nueva York para ésta, salió el 21.

Voltaire, en Nueva York.

ENTRADAS Y SALIDAS DE BUQUES DE ULTRAMAR HABIDAS EN EL PUERTO DE LA CAPITAL, DESDE LAS 8 A. M. DE AYER HASTA LAS 8 A. M. DE HOY:

Holandés Gaasterland, de Amsterdam, en el dique 3 en lastre.

Británico Zolanthe, de la rada, en el Riachuelo con carga.

Brasileño Guanaco, de Porto Alegre, en el Riachuelo con carga.

Británico Asiatic Prince, de la rada, en el Riachuelo con carga.

Francés Pampa, para Marsella con pasajeros y carga.

Holandés Maasland, para Amsterdam con carga.

Británico Highland Piper, para La Plata a completar.

Id. Waneta, para C. Rivadavia en lastre.

Brasileño Ibiapaba, para Río de Janeiro con carga.

Argentino Malvinas, para San Francisco con carga.

Español Rosario, para Barcelona con carga.

Barca noruega Lapwing, de la rada con carga.

MOVIMIENTO HABIDO EN EL PUERTO DE LA CAPITAL EN EL DIA DE AYER:

Cargaron en dársenas y diques, 30 vapores; en el Riachuelo, 9.

Descargaron en dársenas y diques, 13 pores; en el Riachuelo, 11.

CASA VACCARO

ESTABLECIDA EN EL AÑO 1886

Para el cambio general de moneda y la compra y venta de acciones y títulos de renta nacionales, provinciales y extranjeros. Es la casa más recomendada de la República.

SEVERO VACCARO

Av. de Mayo 846 — Buenos Aires

Guía comercial de LA EPOCA

R. A. Mercado, comisiones. A. de Mayo 84.

HOTELES

GRAN HOTEL ESPAÑA, Av. de Mayo 1[illegible]

MADRID HOTEL, Av. de Mayo 1137

BIARRITZ HOTEL, Rivadavia y Callao

ROTISERIAS

PETIT SAVOY, Callao 147

SASTRERIAS

GABRIEL BONOMI, Rivadavia 1727

DENTISTAS

Dr. JULIO TELLO, Av. de Mayo 1346

GARAGES

"EL MOLINO", Rivadavia 1760, U. T. 4[illegible]

GIROS OTORGADOS HOY

Munalbro, lancha, dique 3 sección 1.a, a descargar, por 3 días.

Flaneta, dique 3 sección 3.a, a descargar, por un día.

Drina, dársena norte sección 1.a, a descargar, por 3 días.

Cabo Menor, dique 2 sección 4.a, a descargar, por 4 días.

Guanaco, dique 1 sección 5.a, a embarcar, por 5 días.

Atlántico, dársena sur parte oeste, a descargar, y cargar, por 4 días.

Vasari, dársena norte, fondeado, a embarcar, por 5 días.

Yolanthe, Barracas frente a Hoxey, a descargar, por 14 días.

Minfield, dock sur, a embarcar, por 10 días.

Gaasterland, dique 3 parte este a cargar, por 14 días.

A. S. Lamornaix, dique 3 sección 4.a a cargar, por 2 días.

P. Sáenz Peña, Boca sección removida, a cargar, por 3 días.

Brasil, dique 3 elevadores, a cargar, por 6 días.

Pomone, dique 3 elevadores, a cargar, por 5 días.

D. Goolandris, dársena norte, fondeado, a embarcar, por 4 días.

Camarones, dársena sur parte oeste, a descargar, por 10 días.

Guajara, dique 1 parte este, embarcadero, a embarcar, por 2 días.

Mildós, girado al Riachuelo, se le prorrogó el plazo por 10 días.

Bolivia, Boca sección removida, a cargar, por 8 días.

Curupayti, Barracas frente a la barraca Rivera, a descargar, por 3 días.

Trevaylor, dique 2 elevadores, a cargar, por 10 días.

Nicolaos Roussos, dique 2 elevadores, a cargar, por 8 días.

VAPORES CON CORRESPONDENCIA A SALIR

Día 9: Garonna, llevará correspondencia para Brasil, Senegal, Portugal, España y Francia, a las 8 a. m. sin alcance.

Día 9: Catalina, llevará correspondencia para Brasil, Australia, Nueva Zelandia, Sud Africa, Gran Bretaña y España a las 8 a. m. con alcance hasta las 7 p. m.

Día 13: Ortega, llevará correspondencia para Brasil, Dinamarca, Rusia, Suecia, Noruega, Holanda, Francia, Bélgica, Gran Bretaña, Suiza, Grecia, Egipto, Italia, España y Portugal, a las 7 p. m. sin alcance.

Día 13: Orita, llevará correspondencia para Port Stanley, Punta Arenas, Chile, Perú, Ecuador y Panamá, a las 7 p. m. sin alcance.

AGRADECEMOS

A NUESTROS FAVORECEDORES LAS PALABRAS DE ALIENTO QUE CONTINUAMENTE RECIBIMOS, PIDIENDONOS AL MISMO TIEMPO, SIGAMOS INDICANDO AL PUBLICO Y A LOS CONSUMIDORES DE LA RENOMBRADA ESPECIALIDAD.

FERNET-BRANCA

Bebida higiénica - Aperitivo - Digestivo - Tónico

QUE LA ESTAMPILLA FISCAL QUE AQUI SE REPRODUCE

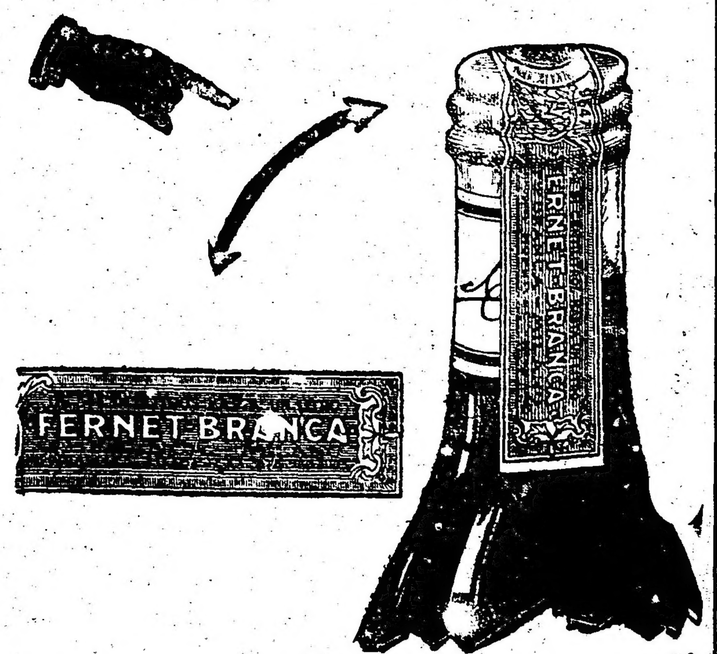

SIRVE DE GUIA PARA RECONOCER EL VERDADERO LEGITIMO PRODUCTO, CUYOS CREADORES SON LOS SEÑORES FRATELLI BRANCA DE MILANO. DEBE OBSERVARSE QUE LA ESTAMPILLA ESTE ENTERA Y NO AÑADIDA EN NINGUNA PARTE.

Únicos introductores: HOFER y CÍA. - Buenos Aires

REMATES

Adolfo Bullrich y Cía.

1.530 NOVILLOS Y VACAS EN VIdal — Haciendas de buena mestización Durham y en su totalidad en buen estado, en el establecimiento "La Tomasa", distante 4 leguas de Coronel Vidal, 2 1|2 de Vivoratá, 8 de Balcarce y 10 de Mar del Plata, estaciones todas del F. C. Sur.
La venta se realizará
El sábado 11 de noviembre, a las 12 m., en el mismo establecimiento, después de un almuerzo campestre, con las haciendas a la vista.
Otros informes en nuestra casa. — Adolfo Bullrich y Cía. 2|79 vnov.10

2.600 VACUNOS DURHAM EN DAIreaux. — Haciendas de muy buena clase y estado, incluso 1.500 novillos de 3 1|2 y 3 años, de los cuales unos 650 son marca de La Larga, por orden y cuenta del doctor Antonio Robirosa.
El domingo 12 de noviembre, a las 2 de la tarde, en el campo de Galli, distante 2 leguas de la estación Daireaux, ferrocarril Sur, con las haciendas a la vista y en lotes apropiados.
Oportunamente detalles completos. —Adolfo Bullrich y Cía. 2|107-v-nov 11

CONCURSO DE GANADOS GORDOS —Organizado por la Sociedad Rural Argentina y a celebrarse en su local de Palermo el día 12 de noviembre. El concurso comprende, en ganado vacuno: novillos Shorthorn, Hereford y A. Angus y sus mestizos, razas cruzadas y otras: en lanar, capones Lincoln, caras negras y otras; en porcino, capones de razas distintas, y en aves de corral, gallinas, pollos, pavos, etc.
Las ventas se realizarán por cabañas, por orden de premios y sorteo.
Otros informes en nuestra casa o en nuestro escritorio en la exposición. — Adolfo Bullrich y Cía. 2|150 v Nov.

Banco Hipotecario Nacional

CAPITAL

POR EJECUCION JUDICIAL. — FINCA calle General Urquiza números 176|78 entre las de Victoria y Alsina. N.o H.o 1708, serie C. H. A. 6 o|o. El Banco Hipotecario Nacional rematará en su local el VIERNES 10 DE NOVIEMBRE DE 1916, A LAS 2.30 P. M., una finca ubicada en la calle General Urquiza números 176|78, con edificio compuesto de dos plantas, con las siguientes distribuciones: PLANTA BAJA, con entrada por el N.o 178, se compone de vestíbulo, sala, 4 habitaciones, comedor, baño, cocina, despensa, un pequeño cuarto y en entrepiso dos piezas de servicio; y PLANTA ALTA, consta de vestíbulo, sala, antesala, 4 habitaciones, comedor, baño, cocina, despensa, y en altos dos piezas de servicio. Terreno mide: 8.66 metros de frente al O., por 27.07 metros de fondo en el costado S.; teniendo en el costado N., 27.50 metros, y en el contrafrente al E., 8.67 metros, o lo más o menos que resulte dentro de sus paredes divisorias.

BASE DE VENTA $ 32.000

El comprador continuará haciendo el servicio de la hipoteca originaria de pesos 29.000 que reconoce la propiedad, reducida hoy a pesos 26.522 con 483 milésimos y abonará en dinero el exceso sobre esta suma hasta el precio de compra. Los títulos pueden ser examinados en la oficina del Banco antes del remate. Verificado éste, no habrá lugar a reclamo. Seña 5 o|o y comisión 1 o|o, que serán exigidas en efectivo en el acto del remate, el que se efectúa con sujeción a lo dispuesto en las leyes vigentes números 8172 y 9155. Por informes ocurrir al Banco Hipotecario Nacional. Aviso iniciado en LA EPOCA, el 27 de octubre de 1916. 2|60 v. Nov. 10.

CAPITAL

POR EJECUCION JUDICIAL. — FINCA calle San Salvador números 4740|42, entre las de Acevedo y Gurruchaga N.o H.o 9383. Serie C. H. A. 6 o|o. El Banco Hipotecario Nacional rematará en su local el VIERNES 10 DE NOVIEMBRE DE 1916, A LAS 3 P. M., una finca ubicada en la calle San Salvador números 4740|42, con edificio compuesto de una casa habitación al frente y 2 departamentos interiores, con las siguientes distribuciones: La casa habitación, con entrada por el número 4742, se compone de sala, 3 habitaciones, cocina y w. c. Los tres departamentos, con entrada común por el número 4740, se componen dos de ellos, de dos habitaciones, cocina, w. c. y una pieza de servicio en altos; y el del fondo, tiene 2 habitaciones, un galpón, cocina, w. c. etc. Terreno mide: 8.88 metros de frente al N. O., sobre San Salvador: 8.71 metros en su contrafrente al S. O.: 51.83 metros en el costado N. O., y 52.06 metros al S. E., o lo más o menos que resulte.

BASE DE VENTA $ 24.200

El comprador continuará haciendo el servicio de la hipoteca originaria de pesos 20.000, que reconoce la propiedad, reducida hoy a pesos 18.719 con 221 milésimos y abonará en dinero el exceso sobre esta suma hasta el precio de compra. Los títulos pueden ser examinados en la oficina del Banco antes del remate. Verificado éste, no habrá lugar a reclamo. Seña 5 o|o y comisión 1 o|o, que serán exigidas en efectivo en el acto del remate, el que se efectúa con sujeción a lo dispuesto en las leyes vigentes números 8172 y 9155. Por informes ocurrir al Banco Hipotecario Nacional. Aviso iniciado en LA EPOCA, el 27 de octubre de 1916. 2|59 v. Nov. 10.

SUCURSAL LA PLATA

FRACCION DE CAMPO EN EL PARTIDO del Pilar, paraje denominado Pueblo Escobar. Préstamo N.o H.o 2401|16589 serie C. H. A. 6 o|o, de $ 28.000. El Banco Hipotecario Nacional rematará en el local de su sucursal en la ciudad de La Plata, establecida en la calle 51 número 529 el día MIERCOLES 15 DE NOVIEMBRE DE 1916, A LAS 3 DE LA TARDE, una fracción de campo con todo lo en ella existente, situada en el partido de Pilar, jurisdicción de la provincia de Buenos Aires, paraje denominado pueblo Escobar, la que se compone según el título de una superficie de 67 hectáreas, 94 áreas, 53 centiáreas y 30 decímetros cuadrados; lindando: al N. E. con Enrique González; al S. E. con tierras denominadas "Sobras de la Cañada de Escobar", propiedad de don Antonio Oliveras; al S. O., con la fracción N.o 8 de propiedad de la sucesión de Segundo Arce, y al N. O., con la fracción N.o 6 de doña Leocadia Cruz. Según el plano que se tiene a la vista firmado por el ingeniero don Alberto Romagosa y agregado al expediente respectivo, la fracción de campo que se hipoteca, consta de 67 hectáreas 53 áreas y 30 centiáreas y según la tasación, agregada a ese expediente, los linderos de dicha fracción, son calles públicas.

BASE DE VENTA $ 31.000

El comprador continuará haciendo el servicio de la hipoteca originaria de pesos 28.000 que reconoce la propiedad, reducida hoy a pesos 26.755 con 073 milésimos y abonará en dinero el exceso sobre esta suma hasta el precio de compra. Los títulos pueden ser examinados en la oficina del Banco antes del remate. Verificado éste, no habrá lugar a reclamo. Seña 5 o|o y comisión 1 o|o que serán exigidas en efectivo en el acto del remate, el que se efectúa con sujeción a lo dispuesto en las leyes vigentes números 8172 y 9155. Por informes ocurrir Banco Hipotecario Nacional, 25 de Mayo 245 (capital federal) o a su sucursal en La Plata.
Aviso iniciado en LA EPOCA el 1.o de noviembre de 1916. 2|99 v. Nov. 15.

CAPITAL

Casa calle Jachal Nos. 1730|32 entre las de Manuel Artigas y Zequeira. N.o H.o 19.919, 1.a serie 2.a Ley N.o 9155. El Banco Hipotecario Nacional rematará en su local el MIERCOLES 15 DE NOVIEMBRE DE 1916, A LAS 12.30 p. m., una casa ubicada en la calle Jachal Nos. 1730|32, con edificio compuesto de 3 habitaciones, cocina etc., y entrada para carros por el No. 1730; y terreno que mide: 8.66 metros de frente al S. O. por 36.67 metros de fondo, o lo poco más o menos que resulte dentro de sus linderos.

BASE DE VENTA $ 2.500

El comprador continuará haciendo el servicio de la hipoteca originaria de pesos 2000, que reconoce la propiedad, reducida hoy a pesos 1933, con 375 milésimos y abonará en dinero el exceso sobre esta suma hasta el precio de compra. Los títulos pueden ser examinados en la oficina del Banco antes del remate. Verificado éste, no habrá lugar a reclamo. Seña 5 o|o y comisión 1 o|o que serán exigidas en efectivo en el acto del remate, el que se efectúa con sujeción a lo dispuesto en las leyes vigentes números 8172 y 9155. Por informes ocurrir al Banco Hipotecario Nacional. Aviso iniciado en LA EPOCA el 1.o de noviembre de 1916.
2|100 v. Nov. 15.

SUCURSAL LA PLATA

POR EJECUCION JUDICIAL. — CASA EN Lomas de Zamora. Préstamo N.o H.o 3002|21727 2.a ley N.o 9155, 1.a serie, de pesos 58.000. El Banco Hipotecario Nacional rematará en el local de su sucursal en la ciudad de La Plata, establecida en la calle 51 número 529, el día JUEVES 16 DE NOVIEMBRE DE 1916, A LAS DOS DE LA TARDE, una casa ubicada en Lomas de Zamora, jurisdicción de la provincia de Buenos Aires, calle Francisco Portela, antes Bulnes número 251, edificada en terreno compuesto según sus títulos de 56.29 metros de frente a la calle Gazcón, hoy Leandro N. Alem, por 112.58 metros de fondo, lo que según un plano que se citará enseguida encierra una superficie de 6.337 metros, 13 decímetros cuadrados; lindando: al este con la calle Leandro N. Alem, antes Gazcón; al oeste, con la calle Acevedo; al sur, con la calle Francisco Portela, antes Bulnes y norte, con la sucesión de Miguel Noguera, M. Espiro y otros. Según plano agregado al expediente de préstamo firmado por el ingeniero don Alejandro R. Amoretti, el terreno deslindado mide: 54.70 metros al este sobre la calle L. N. Alem, siguiendo hacia el sur, donde tiene una ochava de 2.90 metros que da frente al S. E., de aquí siguiendo hacia el oeste y dando frente al sur sobre la calle Portela, tiene 109.47 metros, de aquí arranca una línea hacia el norte, formando otra ochava de 2.85 metros, con frente al S. O., de aquí siguiendo hacia el norte y dando frente al oeste tiene 54.29 metros y de aquí arrancando hacia el este y con frente al norte hasta llegar al punto de partida tiene 113.52 metros: lindando con los herederos de Espiro, Buchanan y González Videla y encierra una superficie total de 6.413 metros 10 centímetros cuadrados.

BASE DE VENTA: $ 81.000

El comprador continuará haciendo el servicio de la hipoteca originaria de $ 58.000, que reconoce la propiedad, reducida hoy a pesos 56.124 con 161 milésimos y abonará en dinero el exceso sobre esta suma hasta el precio de compra. Los títulos pueden ser examinados en la oficina del Banco antes del remate. Verificado éste, no habrá lugar a reclamo. Seña 5 o|o y comisión 1 o|o, que serán exigidas en efectivo en el acto del remate, el que se efectúa con sujeción a lo dispuesto en las leyes vigentes números 8172 y 9155. Por informes ocurrir Banco Hipotecario Nacional, 25 de Mayo 245, (capital federal) o a su sucursal en la ciudad de La Plata. Aviso iniciado en LA EPOCA, el 2 de noviembre de 1916. 2|101 v. Nov. 16.

CAPITAL

POR EJECUCION JUDICIAL. — CASA, calle Gaona números 2901|7, esquina Nazca N.o 1110. N.o H.o 12332. Serie C. H. A. 6 o|o. El Banco Hipotecario Nacional rematará en su local el VIERNES 17 DE NOVIEMBRE DE 1916, A LAS 2 P. M., una casa ubicada en la calle Gaona números 2901|17, esquina Nazca N.o 1110, con edificio en el estado en que se encuentra, el que se compone de salón de negocio con sótano, dormitorio, comedor, baño, cocina, etc., y una pieza de servicio en altos. Terreno mide 8.66 metros de frente al S. E., por 17.36 metros de fondo al N. O., que también es frente.

BASE DE VENTA $ 10.000

El comprador continuará haciendo el servicio de la hipoteca originaria de $ 7.500 que reconoce la propiedad, reducida hoy a pesos 7.070 con 104 milésimos y abonará en dinero el exceso sobre esta suma, hasta el precio de compra. Los títulos pueden ser examinados en la oficina del Banco antes del remate. Verificado éste, no habrá lugar a reclamo. Seña 5 o|o y comisión 1 o|o, que serán exigidas en efectivo en el acto del remate, el que se efectúa con sujeción a lo dispuesto en las leyes vigentes números 8172 y 9155. Por informes ocurrir al Banco Hipotecario Nacional. Aviso iniciado en LA EPOCA, el 3 de noviembre de 1916.
2|510 v. Nov. 17.

CAPITAL

GRAN FINCA CALLE SAN JUAN Nos. 2479 83, entre las de Matheu y Alberti. N.o H.o 11.467, serie C. H. A. 6 o|o. El Banco Hipotecario Nacional rematará en su local el MARTES 21 DE NOVIEMBRE DE 1916, A LAS 2 P. M., una gran finca ubicada en la calle San Juan Nos. 2479|83, con edificio compuesto de planta baja, cinco pisos altos y azotea. PLANTA BAJA, con entrada por el número 2483, amplio salón de negocio con sótano, dos habitaciones, baño, cocina, etc., una pieza de servicio en entrepiso y un altillo. Por el número 2479, una pieza para el portero. PRIMER PISO, que se comunica interiormente con la planta baja, consta de amplio salón, dos habitaciones, baño, cocina, etc. y en entrepiso una pieza de servicio y un altillo. SEGUNDO PISO, consta de dos departamentos, compuesto el del frente de 2 habitaciones, comedor, baño, cocina, etc. y en entrepiso una pieza de servicio; y el departamento del fondo se compone de dos habitaciones, comedor, baño, cocina, etc., y en entrepiso una pieza de servicio y un altillo. III, IV y V PISO, tiene cada uno igual distribución que el anterior: VI PISO, consta de un departamento compuesto de tres habitaciones, comedor, baño cocina, etc. y una pieza de servicio en entrepiso y altillo. Terreno mide: 7.79 metros de frente al S.; 25.15 metros de fondo en el costado E.; 25.50 metros en el costado O. y 7.85 metros en el contrafrente al N.

BASE DE VENTA $ 107.900

El comprador continuará haciendo el servicio de la hipoteca originaria de $ 107.000, que reconoce la propiedad, reducida hoy a $ 100.866 con 824 milésimos y abonará en dinero el exceso sobre esta suma hasta el precio de compra. Los títulos pueden ser examinados en la oficina del Banco antes del remate. Verificado éste, no habrá lugar a reclamo. Seña 5 o|o y comisión 1 o|o que serán exigidas en efectivo en el acto del remate, el que se efectúa con sujeción a lo dispuesto en las leyes vigentes números 8172 y 9155. Por informes ocurrir al Banco Hipotecario Nacional. Aviso iniciado en LA EPOCA el 7 de noviembre de 1916. 2|145 v. Nov. 21.

PIDAN
VIN BERGER
QUINA SUPERIOR

CASARES Hnos. y DIEHL

SHORTHORN DE CASARES—5 TOros Shorthorn de muy buenas corrientes de sangre, importados de Inglaterra por los señores Emilio N. Casares e hijos. Se rematarán
El jueves 9 de noviembre, a las 2.30 de la tarde en nuestra casa, Sarmiento 357, donde se hallan en exhibición.
Comisión a cargo de los compradores.—Casares Hnos. y Diehl.
2|149 v Nov. 8

1200 VACUNOS EN LOS TOLDOS (F. C. Oeste).—Haciendas de buena clase y estado, incluso novillos, vacas y vaquillonas, procedentes de acreditados establecimientos de la zona, y que realizaremos
El sábado 18 de noviembre, a las 2 p. m., en las instalaciones del señor Arnaldo Rocca, en Los Toldos (F. C. Oeste), con las haciendas a la vista, debidamente clasificadas.
Comisión 2 o|o al comprador y 2 o|o al vendedor en haciendas generales y 3 o|o a cada parte en reproductores y yeguarizos.
Pedidos de local, consignaciones y otros informes, a nuestro representante en Los Toldos (F. C. O.), señor Angel Beristayn, o en nuestras oficinas. Sarmiento 357. Buenos Aires.—Casares Hnos. y Diehl.
2|154v.17nov.

Salaberry y Bercetche

Defensa 188, Buenos Aires, y Córdoba 951, Rosario

8000 vacunos alta mestización Durham en muy buen estado del establecimiento "San Pascual del Moro", a 5 leguas de Quequén F. C. S.
El domingo 19 de noviembre, a las 12 m., en el mismo establecimiento.
En la venta se incluyen los planteles puros por mestización, origen de Raúl y Héctor Villanueva, vacas lecheras especiales, toros de pedigree y p. p. c., a galpón y a campo.
Detalle:
4500 novillos Durham, 2, 3 y 4 años.
650 íd. íd. 1 año.
1700 vacas Durham con y sin cría.
200 vaquillonas de 2 años.
600 terneros de 1 año.
Planteles: 65 vacas con
42 terneros.
96 vacas con
54 terneros.
20 vaquillonas de 2 años.
Toros: 12 toros a galpón.
61 toros a campo.
Las haciendas serán debidamente clasificadas y se presentarán en lotes apropiados. Más adelante publicaremos detalles completos y horarios de trenes.
Informes a nuestras casas, Buenos Aires y Rosario. — Salaberry y Bercetche. 2|106-v-nov. 18

ADOLFO CALVETE

JUDICIAL. CON 25 o|o DE RETASA. En Belgrano. 9 espléndidos lotes de terreno. Verdadera oportunidad de comprar para negocio. Paraje espléndido de edificación moderna. Alerta especuladores. Calle Cuba entre Quesada e Iberá. Por disposición del señor juez en lo civil doctor Juan Carlos Lagos, y como perteneciente al juicio seguido por don Luis Vanasco (su sucesión) contra don Marcos Antonio Bontá, por cobro de crédito hipotecario, remataré, el domingo 12 de noviembre, a las 2 p. m., sobre los mismos, 9 lotes de terreno situados en calle Cuba entre Quesada e Iberá con tranvía eléctrico al frente, calle adoquinada, rodeados de edificación moderna y paraje alto, a 2 cuadras del bulevar Cabildo. Las superficies varían entre 320 y 436.63 m. c. cada lote. Tasación $ 14 el m. c. Base de venta 2|3 partes con 25 o|o de retasa o sean $ 7 el metro cuadrado igual a $ 5.25 cada 0.75 decímetros cuadrados o sea la vara cuadrada. Las escrituras se otorgarán ante el escribano señor Juan E. Durao, Rivadavia 755. Exigiré al comprador 8 o|o de seña y a cuenta de precio y 2 o|o por mi comisión. Otros informes y planos a los tribunales, secretaría del señor Juan E. Pagano o a mis escritorios Cangallo 442. — Adolfo Calvete. 2|66-v-nov. 11

A. M. CALDEIRA

JUDICIAL. TERRENO EN VICENte López, provincia de Buenos Aires, a diez cuadras al SO. de la estación Florida F. C. C. A. Orden del señor juez doctor César A. Campos, secretaría Giménez Zapiola, en el juicio La Ibero Platense con Rafael Arguello. Tasación $ 201.48 moneda legal. Base 2|3 partes o sea $ 134 32 curso legal.
El jueves 16 de noviembre, a las 3, en mi local de venas Lima 223, Es el lote número 6 de la manzana 1, plano especial. Mide 10m92 de frente al NO. por 12m30 de fondo. 8 o|o a cuenta de precio y 2 o|o de comisión. — A. M. Caldeira.
2|88-v-nov-15

S. Domingo Barrau

MAIPU 17

JUDICIAL EN CORDOBA. PEDAnía Mojarras. Lugar denominado "El Aguila", departamento Tercero Abajo. Propiedad en terreno de 342.50 mts. de frente al O. por 1000 mts. de fondo al E. Linda: al O. José Binelli, al S. Juana de Echeverens, al N. Teodosia A. de Tissera, y al E. Ramón Cárcano.

BASE: $ 4 575 m|n.

El día 17 de noviembre de 1916, a las 3 p. m. en mi escritorio procederé a su venta por orden del señor juez de 1.a instancia doctor Colombres. Juicio Sociedad Argentina de Edificación contra doña Dolores Acevedo de Schrevens y otro, autos por la secretaría del doctor Sandullo. A cuenta de precio, 8 o|o. Comisión al comprador, 2 o|o. Informes en mi escritorio. — Víctor Sandullo, secretario.
2|143-v- nov. 17

EDICTOS JUDICIALES

El señor juez de primera instancia en lo civil de la Capital de la República, doctor don Pedro V. Meléndez, ha dispuesto se cite, llame y emplace por el término de treinta días contados desde la primera publicación del presente, a todos los que se consideren con derecho a los bienes dejados por DOMINGO ANTONIO SOFIA, ya sean como herederos o acreedores, para que dentro de dicho término comparezcan a deducir sus acciones en forma por ante su juzgado y secretaría del que suscribe, bajo apercibimiento de lo que hubiere lugar por derecho.
Buenos Aires, octubre 7 de 1916. — José F. Oderigo, secretario. 1|916 v. Nov. 9.

Por disposición del señor juez de primera instancia en lo civil de la Capital de la República, doctor don Arturo Seeber, se cita y emplaza por el término de treinta días a contar desde la primera publicación del presente, a todos los que se consideren con derecho a los bienes dejados por fallecimiento de don HERMAN ROSEN, ya sean como herederos o acreedores, para que dentro de dicho término, comparezcan por ante su juzgado y secretaría del que suscribe, a deducir sus acciones en forma, bajo apercibimiento de lo que hubiere lugar por derecho.
Buenos Aires, octubre 3 de 1916. — Juan M. Cabrera, secretario. 1|932 v. Nov. 10.

El señor juez de primera instancia en lo civil de la Capital de la República, doctor don Pedro V. Meléndez, ha dispuesto se cite, llame y emplace por el término de treinta días contados desde la primera publicación del presente, a todos los que se consideren con derecho a los bienes dejados por don SALVADOR FONTANA, ya sean como herederos o acreedores, para que dentro de dicho término comparezcan a deducir sus acciones en forma por ante su juzgado y secretaría del que suscribe, bajo apercibimiento de lo que hubiere lugar por derecho.
Buenos Aires, octubre 4 de 1916. — Horacio Marcó, secretario. 1|941 v. Nov. 10.

Por disposición del señor juez de primera instancia en lo civil de la Capital Federal, doctor Fernando Klappenbach, se cita, llama y emplaza por el término de treinta días a contar desde la primera publicación del presente, a todos los que se consideren con derecho a los bienes dejados por fallecimiento de doña MERCEDES DIAZ DE PAEZ y BENEDICTA PAEZ DE CARABELLI, ya sean como herederos o acreedores para que, dentro de dicho término, comparezcan por ante su juzgado y secretaría del que suscribe, a deducir sus acciones en forma, bajo apercibimiento de lo que hubiere lugar por derecho.
Buenos Aires, 9 de octubre de 1916. — F. Guillermo Espeche, secretario.
1|955 v. Nov. 12.

El señor juez de primera instancia en lo civil de la Capital de la República, doctor don Matías Mackinlay y Zapiola, ha dispuesto se cite, llame y emplace por el término de treinta días, contados desde la primera publicación del presente, a todos los que se consideren con derecho a los bienes dejados por doña SERVILIANA OLIVERA DE MARQUEZ, ya sean como herederos o acreedores, para que dentro de dicho término comparezcan a deducir sus acciones en forma, por ante su juzgado y secretaría del que suscribe, bajo apercibimiento de lo que hubiere lugar por derecho.
Buenos Aires, octubre 17 de 1916. — José A. Quirno Costa. secretario. 1|997 v. Nov.18

Por disposición del señor juez de primera instancia en lo civil de la Capital Federal, doctor Fernando Klappenbach se cita, llama y emplaza por el término de treinta días a contar desde la primera publicación del presente, a todos los que se consideren con derecho a los bienes dejados por fallecimiento de don ENRIQUE, ENRIQUE JUAN ó ENRIQUE JUAN BAUTISTA HUYSKENS, ya sean como herederos o acreedores, para que, dentro de dicho término, comparezcan por ante su juzgado y secretaría del que suscribe, a deducir, sus acciones en forma, bajo apercibimiento de lo que hubiere lugar por derecho.
Buenos Aires, 18 de octubre de 1916. — José E. Cirio, secretario.
2|6 v. Nov. 18.

El señor juez de primera instancia en lo civil de la Capital de la República, doctor don Matías Mackinlay Zapiola, ha dispuesto se cite, llame y emplace por el término de treinta días, contados desde la primera publicación del presente, a todos los que se consideren con derecho a los bienes dejados por don RAMON o JOSE RAMON CELAYA, ya sean como herederos o acreedores, para que dentro de dicho término comparezcan a deducir sus acciones en forma, por ante su juzgado y secretaría del que suscribe, bajo apercibimiento de lo que hubiere lugar por derecho.
Buenos Aires, octubre 13 de 1916. — Carlos G. Marín, secretario. 2|9 v. Nov. 19.

El señor juez de 1.a instancia en lo civil de la Capital de la República, Doctor Don Matías Mackinlay Zapiola, ha dispuesto se cite, llame y emplace por el término de treinta días, contados desde la primera publicación del presente, a todos los que se consideren con derecho a los bienes dejados por Don Carlo s Casalini ya sean como herederos o acreedores, para que dentro de dicho término comparezcan a deducir sus acciones en forma, por ante su juzgado y secretaría del que suscribe, bajo apercibimiento de lo que hubiere lugar por derecho. — Buenos Aires, octubre 16 de 1916. — Carlos G. Marín, secretario. 2|195-v-nov. 19

El señor juez de 1.a instancia en la civil de la capital de la República, doctor don Pedro V. Meléndez ha dispuesto se cite, llame y emplace por el término de treinta días contados desde la primera publicación del presente, a todos los que se consideren con derecho a los bienes dejados por Evaristo Allini y Herminia Fornasari o Fornazari, ya sean como herederos o acreedores, para que dentro de dicho término comparezcan a deducir sus acciones en forma por ante su juzgado y secretaría del que subscribe, bajo apercibimiento de lo que hubiere lugar por derecho.—Buenos Aires, octubre 19 de 1916.—Alberto S. Oderigo, secretario. 2|33v20nov.

Por disposición del señor juez de 1.a instancia en lo civil de la capital federal doctor Fernando Klappenbach, se cita, llama y emplaza por el término de treinta días a contar desde la primera publicación del presente, a todos los que consideren con derecho a los bienes dejados por fallecimiento de don Alberto o Alberto Daniel Mejías, ya sean como herederos o acreedores, para que, dentro de dicho término comparezcan por ante el juzgado y secretaría del que subscribe, a deducir sus acciones en forma, bajo apercibimiento de lo que hubiere lugar por derecho.—Buenos Aires 19 de octubre de 1916.—C. P. Ayarragaray, secretario. 2|34v20nov.

Por disposición del señor juez de primera instancia en lo civil de la Capital Federal, doctor don César A. Campos, se cita, llama y emplaza por el término de treinta días a contar desde la primera publicación del presente, a todos los que se consideren con derecho a los bienes dejados por fallecimiento de don REGINO DE LA CANAL, ya sean como herederos o acreedores, para que dentro de dicho término, comparezcan por ante su juzgado y secretaría del que suscribe, a deducir sus acciones en forma, bajo apercibimiento de lo que hubiere lugar por derecho.
Buenos Aires, 9 de octubre de 1916. — Luis Demaría, secretario.
2|51 v. Nov. 24.

Por disposición del señor juez de primera instancia en lo civil de la Capital de la República doctor don Uladislao F. Padilla, se cita y emplaza por el término de treinta días, a contar desde la primera publicación del presente, a todos los que se consideren con derecho a los bienes dejados por fallecimiento de don MANUEL LORENZO y doña BENIGNA SENYEN DE LORENZO, ya sean como herederos o acreedores, para que dentro de dicho término, comparezcan por ante su juzgado y secretaría del que suscribe, a deducir sus acciones en forma, bajo apercibimiento de lo que hubiere lugar por derecho.
Buenos Aires, octubre 25 de 1916. — Dámaso E. Palacio, secretario.
2|56 v. Nov. 25.

Por disposición del señor juez de comercio de la Capital, doctor Alberto Estrada, se cita, llama y emplaza por el término de quince días a don RICARDO BAWAL, a contar desde la primera publicación del presente edicto, para que comparezca dentro de dicho término ante este juzgado y secretaría del autorizante, a practicar el reconocimiento de la firma que suscribe el documento de fs. una por valor de un mil setecientos catorce pesos con setenta centavos moneda nacional, en el juicio que le ha iniciado el Banco de Londres y Brasil, bajo apercibimiento de dársela por reconocida en su rebeldía si no compareca; debiendo igualmente comparecer dentro del mismo término a tomar la intervención que le corresponda, bajo apercibimiento de nombrarle Defensor de Ausentes que lo represente en su rebeldía. A los efectos del art. 31 del Cod. de Ptos., se señalan los lunes y jueves.
Buenos Aires, octubre 18 de 1916. — Alberto F. Jordán, secretario.
2|58 v. Nov. 10.

Por disposición del señor juez de primera instancia en lo civil de la Capital de la República, doctor Julián V. Pera, se hace saber durante el plazo de quince días, a contar desde la primera publicación del presente edicto, que en el juicio del concurso de don MAXIMO CASA, ha sido señalada la audiencia del día quince de noviembre del año en curso, a las 3 de la tarde, para que se lleve a cabo la junta de verificación de créditos, previniéndose de acuerdo con lo que dispone el artículo setecientos cuarenta y ocho del Código de Procedimientos que a los acreedores que no concurran a la reunión, se les tendrá por adheridos a las resoluciones que tome la mayoría de los asistentes.
Buenos Aires, octubre 15 de 1916. —Enrique Aranda, secretario. 2|68 v. Nov. 11.

Por disposición del señor juez de primera instancia en lo civil de la Capital de la República, doctor don Arturo Seeber, se cita y emplaza por el término de treinta días a contar desde la primera publicación del presente a todos los que se consideren con derecho a los bienes dejados por fallecimiento de doña ERNESTINA COBO de LAVALLE, ya sean como herederos o acreedores para que dentro de dicho término, comparezcan por ante su juzgado y secretaría del que suscribe, a deducir sus acciones en forma, bajo apercibimiento de lo que hubiere lugar por derecho.
Buenos Aires, octubre 28 de 1916. —Juan M. Cabrera, secretario. 2|108 v. Dic. 2.

Por disposición del señor juez de primera instancia en lo civil de la Capital Federal, doctor Fernando Klappenbach, se cita, llama y emplaza por el término de treinta días a contar desde la primera publicación del presente, a todos los que se consideren con derecho a los bienes dejados por fallecimiento de don EMILIO PACHETTI, ya sean como herederos o acreedores para que, dentro de dicho término, comparezcan por ante su juzgado y secretaría del que suscribe, a deducir, sus acciones en forma, bajo apercibimiento de lo que hubiere lugar por derecho.
Buenos Aires, 4 de agosto de 1916. — Carlos Schatz, secretario. 2|131 v. Dic. 3.

El señor juez de primera instancia en lo civil de la Capital de la República Argentina, doctor Adolfo Casabal, ha dispuesto se cite, llame y emplace por el término de quince días contados desde la primera publicación del presente a don CONSTANTINO SCARDAMAGLIA, a fin de que comparezca a tomar la intervención que le corresponda en el juicio seguido por el Banco El Hogar Argentino contra CONSTANTINO SCARDAMAGLIA, sobre cobro de un crédito hipotecario bajo apercibimiento de nombrársele defensor de ausentes si así no lo hiciere.
Buenos Aires, octubre 25 de 1916. — Enrique Aranda, secretario. 2|133 v. Nov. 18.

El señor juez de primera instancia en lo civil de la Capital de la República, doctor don Roberto Bunge, ha dispuesto se cite, llame y emplace por el término de treinta días, contados desde la primera publicación del presente, a todos los que se consideren con derecho a los bienes dejados por don PEDRO ANTONIO ARAOZ CETO, ya sean como herederos o acreedores, para que dentro de dicho término comparezcan a deducir sus acciones en forma, por ante su juzgado y secretaría del que suscribe, bajo apercibimiento de lo que hubiere lugar por derecho.
Buenos Aires, noviembre 8 de 1916. — Francisco D. Quesada, secretario.
2|151 v. Dic. 7.

LICITACIONES

Consejo Nacional de Educación

Llámase a licitación pública por el término de 30 días para realizar las obras de ampliación del edificio fiscal calle Lambaré 967, ocupado por la escuela N.o 3 del Consejo Escolar 11.o, de acuerdo con las bases, pliego de condiciones, presupuesto y planos aprobados al efecto, que tendrán los interesados a su disposición en la Oficina de la Dirección General de Arquitectura de esta repartición.
La apertura de las propuestas que deberán presentarse escritas a máquina, por duplicado y de acuerdo con lo establecido por las leyes de sellos, contabilidad y obras públicas, tendrá lugar el día 14 de noviembre próximo, a las 2 p. m.— El secretario general. 1|961 v18 nov.

Consejo Nacional de Educación

Llámase a licitación pública por el término de treinta días. para la provisión de registros, planillas, formularios, etc., etc., que necesitarán las Escuelas de la República durante el año 1917. El pliego de bases y condiciones podrán consultar los interesados en la Oficina de Estadística de la Repartición.
La apertura de las propuestas que deberán presentarse en sobres cerrados por dupliado, escritas a máquina y de acuerdo en un todo a lo establecido en las leyes de Sellos y Contabilidad, tendrá lugar el día 23 de noviembre próximo a las 3 de la tarde. — El secretario general.
2|32 v. Nov. 22.

Comisión de Superintendencia de Marcos Paz

Se llama a licitación pública, por el término de treinta días, a contar desde la publicación del presente aviso, para la provisión de vestuario de verano y ropa interior, con destino al personal y menores de la Colonia de Menores Varones, de Marcos Paz. El pliego de condiciones y demás antecedentes se encuentran a disposición de los interesados en el local de la comisión, Bolívar 65, todos los días hábiles, de 1 a 5 p. m. El acto de la licitación tendrá lugar el día 30 de noviembre, a las 2 p. m., en presencia del señor escribano general de gobierno.
Buenos Aires, octubre 27 de 1916. — Pedro L. Manguero, secretario.
2|67 v. Nov. 26.

CONVOCATORIAS

CAJA INTERNACIONAL MUTUA DE PENsiones. — Fundada en 1901. — Convocatoria. — Se convoca a os señores socios de la institución, al Referéndum Plebiscitario que de acuerdo con el estatuto y el reglamento, se efectuará durante los días comprendidos entre el 8 y 15 de noviembre próximos, inclusives, con el fin de sancionar las reformas proyectadas a los artículos 30, 39, 44 y 67 del estatuto, creación de los artículos 88 y 89 (Reformas publicadas en los Boletines de la Institución correspondientes a los meses de Septiembre y Octubre de 1916) y autorización al presidente para efectuar las tramitaciones que deban hacerse para la aprobación del S. G. de las reformas proyectadas, pudiendo aceptar o nó las modificaciones que imponga el P. E., facultándolo para reducir los nuevos estatutos a escritura pública ante el Tribunal de Comercio.
Buenos Aires, octubre de 1916. Juan B Giudice, presidente; Alfredo Boriasca, secretario. 1|983 v. Nov. 8.

BANCO PROVEEDOR DEL RIO DE LA Plata. — 2.a Convocatoria. — Por resolución del Directorio y no habiendo tenido lugar la Asamblea en primera convocatoria por falta de número, se convoca a los señores accionistas a la asamblea extraordinaria que tendrá lugar en las oficinas del Banco, el miércoles 15 de noviembre próximo, a las 6 p. m., con el objeto de tratar la siguiente

ORDEN DEL DIA:

1.o Disolución anticipada de la sociedad y nombramiento de liquidador.
2.o Nombramiento de dos señores accionistas para que en representación de la asamblea firmen el acta de la misma.
De acuerdo con lo dispuesto en el art. 25, de los estatutos, los señores accionistas deberán depositar sus acciones antes del día 13 de noviembre próximo a las 4 p. m.
Buenos Aires, octubre 28 de 1916. — El secretario. 2|62 v. Nov. 13.

"LA PREVISORA" — COMPAÑIA NAcional de Seguros. — Se avisa a los señores accionistas de "La Previsora" que desde el día miércoles 8 del corriente, será pagado en las oficinas de la Compañía, el dividendo sancionado por la Asamblea celebrada el 7 del corriente.
Buenos Aires, 8 de noviembre de 1916.

AVISOS VARIOS

"LA MERCANTIL"
Es la que adelanta más dinero sobre pólizas de empeño.
886 . LAVALLE - 886

Banco El Hogar Argentino
Avenida de Mayo 886
Tiene casas y departamentos en alquiler, en esta capital y pueblos suburbanos.

PRESUPUESTO GRATIS
CIUDAD O CAMPAÑA
EMPRESARIO PINTOR
Juan J. Guerra
San Salvador, 3869
BUENOS AIRES

BANCOS

BANCO COMERCIAL ITALIANO. — FUNdado en el año 1896. — Bartolomé Mitre 460 al 468.
Sucursales: San Juan 1861, Rivadavia 2541, Corrientes 2002 y Bernardo de Irigoyen 1389-93.

Capital autorizado	$ 10.000.000
Capital subscripto	" 5.000.000
Capital realizado	" 5.000.000
Reservas	" 800.000

Abre cuentas corrientes, depósitos a plazo fijo y Caja de Ahorros, descuentos, cobranzas, compra y venta de títulos, se dan cartas de crédito, giros telegráficos y a la vista y a plazo sobre cualquier punto de Europa.
Administra propiedades haciendo adelantos sobre alquileres, encargándose de remitir las rentas a cualquier punto.
Compra y vende billetes de Bancos italianos, franceses, uruguayos o cualquier valor.
Ordenes de pago sobre todas las oficinas postales de Italia, Francia y España.
Abona por año:

Por depósitos en cuenta corriente . .	1 o|o
A plazo fijo de 30 días	2 "
A plazo fijo de 60 días	3 "
A plazo fijo de 90 días	4 "
A plazo fijo de 180 días	4 1/2 "
A plazo fijo de 1 año	5 "
En Caja de Ahorros después de 60 días	4 "
En liras italianas con giros sobre Italia	3 "
Por depósitos que se emplearán en préstamos hipotecarios al plazo fijo de un año	6 "

El Banco hace toda clase de operaciones bancarias.
Horario de las sucursales: de 10 a. m. a 3 p. m., de 5 a 6.30 p. m. — Domingo Repetto, gerente.

BANCO DE LA NACION ARGENTINA. — Fundado en 1891. —Casa central: Buenos Aires, calle Rivadavia 363 al 399, Reconquista 15 al 39.

Capital	$ 128.000.000.—m|n
Fondo de reserva	14.565.407.14 o|s

Sucursales y agencias en la Capital: Belgrano, Cabildo 1900, esquina Sucre; Boca del Riachuelo, Almirante Brown 1101; Flores, Rivadavia 7000, esquina Pedernera, con agencia en los Nuevos Mataderos; General Urquiza, Baunes esquina Cullen: N.o 1, Montes de Oca 1699, esquina California 1101; N.o 2, Entre Ríos 1201, esquina San Juan 1803; N.o 3, Corrientes 3399, esquina Gallo 401; N.o 4, Bernardo de Irigoyen 1000, esquina Carlos Calvo; N.o 5, Rivadavia 2828; N.o 6, Santa Fe 2138; N.o 7, Caseros 2929, Parque Patricios; N.o 8, Triunvirato 734; N.o 9, Santa Fe 4526; N.o 10, Boedo 885; N.o 11, Aduana de la Capital; N.o 12, Callao 78 al 84; Oficina de Cambio, en el Hotel de Inmigrantes, Dársena Norte. Oficina de Depósitos Judiciales en el Palacio de Justicia.
159 sucursales y agencias en el interior de la República.

TASA DE INTERES

El Banco abona (moneda legal solamente)

	Anual
Por depósitos en c. corriente .	Sin interés:
Id. id. a plazo fijo de 90 días, con o sin libreta	2 o|o
Id. id. id. a 180 días, con o sin libreta	3 o|o
Id. id. en Caja de Ahorros, después de 60 días, hasta pesos 5.000	4 o|o
Id. id. id. después de 60 días, desde $ 5001 hasta $ 10.000	3 o|o

El Banco cobra:

	Anual
Por adelantos en c. corriente .	8 o|o
Por descuentos de pagarés de comercio y letras de pago íntegro hasta 6 meses de plazo .	Convencional
Por descuentos de letras con amortización	7 o|o

El Banco de la Nación Argentina vende letras de cambio sobre Alemania, Austria, Hungría, Inglaterra, Francia, España, Italia, Suecia, Noruega, Rusia, Portugal, Finlandia, Bélgica, Holanda, Suiza, Turquía, Servia, Rumania, Grecia, Bulgaria, Asia, Africa, Oceanía, Estados Unidos de Norte América, Canadá, Chile, Bolivia, Brasil y Uruguay.
Buenos Aires, septiembre 1.o de 1916. — Julián J. Solveyra, Gaspar Cornille, gerentes.

BANCO DE ITALIA Y RIO DE LA PLATA — Casa central: Bmé. Mitre 434 al 448. — Sucursales: En la capital, N.o 1, calle Corrientes esquina Pueyrredón, N.o 2, Avenida Montes de Oca número 2099; N.o 3, Paseo de Julio número 1258, N.o 4, Calle Moreno número 2300; N.o 5, Calle Rivadavia número 8449. En el interior: Rosario de Santa Fe, La Plata, Bahía Blanca, Paraná, Concordia, Gualeguaychú, Gualeguay, Uruguay, Victoria, La Paz (E. R.), Resistencia (Chaco).
Agencias Puerto Ing. White (B. Blanca), Ensenada (La Plata).

Capital realizado . .	$ 10.000.000 oro sellado
Fondo de reserva ordinario	922.330 " "

ABONA

Por depósito en c. corr.	1 o|o	1 o|o
A plazo fijo de 30 días . .	2 o|o	2 o|o
Id. id. id. 60 días . .	3 o|o	3 o|o
Id. id. id. 90 días . .	4 o|o	4 o|o
Id. id. d. 180 días . .	4 1|2 o|o	4 1|2 o|o
A mayor plazo	Convencional.	

El Banco expide cartas de crédito, vende giros y transferencias por cables y órdenes postales sobre todas las ciudades y pueblos de Italia, así como sobre Londres, París, Madrid, New-York, etc., etc. También sobre Brasil, Chile, Paraguay y República Oriental del Uruguay. Recibe remesas al cobro y emite giros sobre todas las sucursales del Banco de la Nación Argentina.
El Banco trata en general todas las operaciones bancarias.

INFORMACIONES DE ÚLTIMA HORA

Servicio telegráfico del Exterior

(De la Agencia Havas y de nuestros corresponsales)

La ofensiva en el Somme

NUEVAS VENTAJAS DE LOS REPUBLICANOS

PARIS, noviembre 8. — Al sud del Somme, á pesar del viento, de la lluvia y del barro profundo, las tropas del general Mich l r obtuvieron ser as ventajas, reduciendo la saliente molesta de Ablascourt, fuertemente defendida y terminando el desborde de Chaulnes por el norte, operación que se había principiado el 21 de octubre por la toma del bosque.

El ataque, emprendido muy enérgicamente después de un intenso trabajo de artillería contra las posiciones enemigas del bosque de Chaulnes al sud de Berny, hundió las defensas alemanas en un frente de 4 kilómetros.

Las operaciones del mes de oct b e habían llevado a los franceses a as orillas oeste y norte de Allaincourt y a algunos centenares de metros de Pressoure, de donde se lanzó por la mañana la infantería protegida por tiros de barrida.

A pesar de la violenta resistencia y número de organizaciones defensivas, la primera parte de la acción llevó a los franceses hasta el camino de Chaulnes a Breny, al centro de Ablaincourt y Pressoire.

Los vencedores de Douaumont y Vaux

Felicitaciones del presidente

PARIS, noviembre 8. — El presidente M. Poincaré llevó a los vencedores de Douamont y Vaux sus felicitaciones y las del gobierno, así como recompensas a los generales, oficiales y soldados.

LAS OPERACIONES EN EL CARSO

DETALLES DE LA OFENSIVA

ROMA, noviembre 8 — La agencia Stefani publica la siguiente nota:

En el Carso, mientras que nuestras infanterías refuerzan las importantes posiciones conquistadas, la lucha de las artillerías continúa aunque dificultada por un nuevo período de mal tiempo. Mientras tanto se tiene siempre nuevas pruebas de la gravedad de las pérdidas sufridas por el enemigo en nuestra reciente ofensiva.

Aunque el comando austriaco tenga la costumbre de dar premios en dinero por todo cadáver de sus soldados que sea traído, sea de la primera línea, sea del terreno atrás, el enorme número de muertos encontrados en las posiciones conquistadas por nuestras tropas es la prueba bastante elocuente de las destrucciones sangrientas sufridas por las tropas austriacas.

Se tiene también una prueba indirecta de ello en la llegada apresurada de refuerzos en gran escala en el sector amenazado. Su llegada fué comprobada por la intensidad excepcional del movimiento sobre el ferrocarril de Trieste a Opcina, como el boletín de guerra del 6 lo hizo notar.

Además, contrariamente a lo que hizo siempre después de todas nuestras ofensivas, el comando austriaco, no puede esta vez lanzar contra la posición que conquistamos sus contraataques acostumbrados en masa. Hasta ahora la sola vuelta ofensiva de importancia intentada por el enemigo fué la que dirigió contra nuestras antiguas posiciones de la colina 208 en el día 3 y que tuvo por resultado solamente acrecentar la cantidad de las pérdidas enemigas.

Como es difícil imaginarse que el comando austriaco se haya pasivamente resignado a la pérdida de posiciones tan importantes como las que le fueron arrancadas, hay que creer que los claros producidos por nuestra ofensiva en las filas de su ejército del Carso lo hayan obligado, al menos hasta hoy, a renunciar toda tentativa de reconquista.

Tomando como base el número de nueve mil prisioneros que aproximadamente hemos capturado desde el 1o. de noviembre actual y en la hipótesis confirmada por la experiencia de esta guerra que el número de los muertos y heridos corresponde aproximadamente al doble de los prisioneros, se puede decir que nuestra reciente ofensiva, además de la pérdida de posiciones de importancia, costó al enemigo la pérdida de 25.000 hombres, por lo menos.

En las condiciones de fuerza del ejército austriaco eso representa un daño muy grave.

Evidentemente, sostener a nuestro frente con las solas fuerzas austro húngaras se vuelve para el comando enemigo un problema de una solución siempre más difícil.

La lucha había sido particularmente dura en las orillas de Ablaincourt donde se tuvo que arrebatar una galería en serpentina y un sistema de trincheras potentes que contenían un abrigo de ametralladora sy reductos.

El sistema fué conquistado mientras la segunda ala terminaba la organización y limpieza y se apoderaba de numerosos prisioneros y mientras la primera pasaba Ablaincour y Pressoire penetraba en 300 metros en Ablaincourt donde después de un combate en el cementerio de Gomiecourt una serie de nueyas y potentes defensas había quedado establecida antes de mediodía el cementerio pertenecía a los franceses que avanzaban todavía y pasaban la refinería.

Todos los objetivos eran alcanzados y hasta pasados. La línea francesa queda ahora paralela al ferrocarril de Chaulnes a Peronne extendiéndose en 1500 metros de ahí a la aldea de Marchelepot situada a la misma distancia de Pressoire a 1100 metros al norte de Chaulnes.

Simultáneamente se realizaron progresos entre Les Boeufs y Sailly.

El balance de los 4 meses de batalla del Somme es el comentario más elocuente sobre el vigor y la regularidad de la ofensiva del Somme.

Acuerdo entre Joffre y Cadorna

PARIS, noviembre 8. — El acuerdo entre los generalísimos Joffre y Cadorna se realizó sobre todas las cuestiones tratadas.

PARTE OFICIAL INGLES

LONDRES, noviembre 8. — Se publicó el siguiente comunicado oficial:

"Al norte del Ancre durante la noche los alemanes bombardearon violentamente las posiciones inglesas al oeste de Beaumont Hamel.

"Un raid alemán fracasó. No ocurrió nada digno de mención en el resto del frente.

Muerte de un general rumano

LONDRES, noviembre 8. — Telegrafían de Bucarest que el general rumano Dragalina que fué herido hace poco, falleció a consecuencia de las heridas recibidas.

LONDRES

El «Arabia»

LONDRES, noviembre 8 — Se confirma el hundimiento del vapor "Arabia".

Se cree que dicho barco fué torpedeado en el Mediterráneo.

ITALIA

Medidas de subsistencia

ROMA, noviembre 8 — La comisión de aprovisionamientos decidió proponer al gobierno que prohiba dos días consecutivos la matanza y la venta pública de toda clase de carne.

También acordo aconsejar la distribución equitativa de los víveres con relación al consumo limitado.

La elección presidencial en Estados Unidos

Declaraciones de Mr. Mac Cormick

NUEVA YORK, noviembre 8. (10.17 a. m.) Mac Cormick, presidente del comité nacional del partido demócrata, declaró esta mañana que el presidente Wilson había sido reelecto.

ESTADOS UNIDOS

Hughes presidente electo

NUEVA YORK, noviembre 8 — A las 3.45 de la mañana es aun imposible dar el resultado denitivo de la elección presidencial.

La agencia Associated Press declara que la elección de Mr. Hughes no es aun segura.

Los resultados que aun falta conocer pueden provocar muchas e inesperadas alternativas.

Por otra parte, el comité del partido Demócrata se muestra aun optimista en lo que concierne a la elección de Mr. Wilson.

LONDRES, noviembre 8 (10.15 a. m.) —De Nueva York confirman la elección de Hughes.

BRASIL

RIO DE JANEIRO, noviembre 8. — En la madrugada de hoy se recibió la noticia de que el vapor argentino "Vaca" naufragó a las once de la noche a quince millas de la Isla Jorge Grego, perteneciente al archipiélago de la Isla Grande.

La información que procedía de la colonia correccional de Dois Rios, dice que el director del establecimiento tuvo conocimiento del suceso a las seis de la mañana de ayer, habiendo ocurrido el naufragio el día 6. De inmediato ese funcionario ordenó la salida de varias embarcaciones de la colonia, dirigiéndose a la zona del naufragio, recogiendo en la primer requisa a dos de los tripulantes y mas tarde a los demás, excepto al primer y segundo maquinista.

Los náufragos fueron conducidos a la colonia de Dois Rios, donde fueron recibidos cariñosamente por el director, quien les forneció ropas y alimentación.

Se pudo esclarecer entonces, que el vapor argentino "Vaca" se hallaba cargado de trigo y, según las declaraciones de los tripulantes, partió de Santos, haciendo agua, siendo ésta la causa del siniestro.

El comandante se declara gratísimo a las atenciones y conjuntamente con la tripulación salvada queda en la colonia, a la espera de órdenes del cónsul argentino de Río Janeiro.

Son estos los nombres de los tripulantes salvados: Emilio Zaragosa, comandante; Baglioto Delis, Derole Bogner Loreto, Prudencio Aragón, Durato, Vicente Sánchez Riglos, Ouiv Dibuto y Santiago Asit.

Perecieron José Bursoni, piloto y Mauricio Bellame maquinista.

La muerte de estos se debe a la explosión de las calderas.

—Todos los diarios publican la fotografía y saludan cariñosamente al ministro de relaciones exteriores, general Lauro Muller, con motivo de cumplir hoy, años.

El aludido ministro no podrá recibir los plácemes que generalmente se le exteriorizaban, por hallarse en el campo de maniobras militares.

—Los diarios publican el retrato y la biografía del doctor Hughes, electo presidente de los Estados Unidos.

Esos periódicos reciben bien la mencionada elección.

—El Jornal do Commercio se ocupa hoy severamente de las medidas restrictivas de Inglaterra, al prohibir la exportación del café brasileño con destino a Holanda.

CHILE

SANTIAGO, noviembre 8. — El diario "El Mercurio" aconseja medidas de previsión al gobierno con respecto al alza del trigo. Alude a las observaciones hechas por "La Nación" de Buenos Aires con respecto al alza y las estima muy sensatas porque tienen aplicación en Chile.

—"La Unión" elogia el estudio del señor Malaquias Concha sobre la cuestión de Tacna y Arica que publicó la prensa de Buenos Aires. Dice que la dilatación es la traducción el acabado pensamiento público y de la mente de la cancillería chilena. Agrega que el señor Concha ha planteado la cuestión en su verdadero terreno dando al problema sus características sinceras y su enunciado exacto y preciso.

—Chile se adhirió al Congreso Postal Sudamericano que se realizará en Lima.

—El coronel boliviano, Tejada, visitó la escuela aeronáutica; unos oficiales bolivianos ingresarán a esa escuela.

—El diario "El Mercurio" dice que fracasaron las gestiones de arrendamiento o compra de las naves alemanas internadas en Chile, debido a las condiciones interpuestas por Alemania, que no podrán ser aceptadas por Chile.

—La población escolar de Santiago es de 65.374 niños de ambos sexos. Hay 32.2 por ciento de analfabetos.

PROVINCIAS

BUENOS AIRES

Lluvias. — Football. — Sociales. — Diversos

LAS FLORES, noviembre 8. — Las lluvias caídas durante las últimas 24 horas han beneficiado los campos y sementeras. El tiempo continúa amenazando lluvia, pero soplan intensos vientos y el termómetro desciende notablemente.

—El próximo domingo se jugará en la cancha del club Porteño, de ésta, un match amistoso entre el team de este club y el de la escuela de agricultura de la vecina ciudad de Olavarría.

—Enferma de gravedad la señorita Esclavitud González.

—Se anuncia para el 5 de diciembre el enlace de la señorita Victoriana Larrazabal con el joven Juan Gicolini.

—De ésa y para "El Ombú" la señora María Torioni de Canamasa.

—Para ésa la señora Amalia Rodríguez Planté, su señorita hija Julia y las señoritas Elvira y Elena Amén.

Incidencias sobre la gresca del sábado

PEHUAJO, noviembre 8. — Entre las diversas declaraciones tomadas a los testigos que presenciaron la escandalosa sesión última realizada en el concejo deliberante, figura la expuesta por Gregorio Alzáibar, considerada como la más imparcial, ya que su autor no es empleado público.

Se dice que esta declaración, sinceramente exacta perjudica al grupo del oficialismo que apoya al intendente, señor Argento. Para disuadirle, haciéndole rectificar de aquélla, se agrega que visitó al detenido Alzáibar en la comisaría, el secretario de la intendencia, quien le ofreció un buen puesto rentado, dinero, etc., dando ello un resultado contraproducente. El detenido Alzáibar, que ha sido puesto bajo rejas, inventándosele un supuesto asalto a su propio domicilio y robo con el solo objeto de hacerle rectificar en su exposición o perjudiciarla en caso contrario insultó al intermediario del intendente, en presencia de la policía impasible.

Es muy comentada la detención de Alzáibar, pues todo el vecindario sabe que obedece a una venganza del oficialismo. La casa asaltada por él es en la que habitualmente vive, de lo que todo el público es testigo.

La Caja Internacional Mutua de Pensiones

CORONEL SUAREZ, noviembre 8. — Algunos suscriptores pensionados de la Caja Internacional Mutua de Pensiones que tiene su sede en ésa, se me han apersonado pidiéndome solicite de LA EPOCA la atención sobre procedimientos de la institución, que los tiene alarmados. Manifestáronme que algunos pensionistas no cobran sus pensiones desde 1913 a pesar de los reclamos reiterados de los interesados. Me exhibieron cartas donde la gerencia, expresa invariablemente "se han impartido órdenes para el pago de sus cuotas; hoy va giro por sus haberes", pero... los pesos no llegan.

—Para el 15 del corriente será clausurada la asamblea "presbicetaria" a que han sido invitados los asociados a objeto del estatuto social, en la forma que se expresa en la boleta que acompaño. Los pensionistas aludidos que nos han visitado se manifiestan disconformes por algunas modificaciones que se procura introducir, como por ejemplo el 57.

Dícenme los interesados que con la reforma de ese artículo se desvirtúan los propósitos de la institución y para los pensionados el mayor aliciente que pudo tener para ellos la sociedad.

CORDOBA

En el senado. — Clausura de escuelas. — Sin sesión de diputados

CORDOBA, noviembre 8. — La comisión de poderes del senado, en su dictamen sobre las últimas elecciones de Tercero Arriba y Río Primero, aconseja la aprobación del diploma por el primero, del intendente doctor Rodolfo Moyano. En cuanto a la elección de Río Primero, quítale el triunfo obtenido ya por dos veces al señor Luciano J. Vaca y le adjudica la victoria al candidato derrotado, doctor Rafael Núñez. Si no prima la justicia y se da un voto político, los demócratas, validos de una mayoría ocasional, darán entrada al jefe de su partido.

—La intendencia municipal clausura las escuelas de su dependencia, aconsejada por la dirección de la Asistencia pública, como medio de impedir el desarrollo de las enfermedades infecto-contagiosas.

—La cámara de diputados no sesionó a la hora fijada por no tener el quorum necesario, debido a que los diputados señores Soaje y Frías se retiraron antes de la hora reglamentaria para entrar a sesión.

ENTRE RIOS

CONCEPCION DEL URUGUAY, noviembre 8. — Bien recibidas las resoluciones tomadas por el nuevo gobierno, habiéndose comentado muy favorablemente las que se refieren a la acumulación de puestos públicos. Nadie duda de la sinceridad del gobierno Radical como de la moral de tal medida.

En ésta tenemos empleados administrativos, jefes de reparticiones públicas, nacionales y provinciales con varias cátedras en el colegio nacional y escuela normal, instituciones que han sido y son el refugio de politiqueros y extranjeros que no poseen el idioma patrio, ni el que enseñan; aparte de la falta de preparación. Se impone que se ordene una inspección de verdad, que se examine a los tales catedráticos y se compruebe su moral, pues que preparación y moral deben ser inseparables en el maestro.

—Se espera la resolución del gobierno de la nación sobre designación de interventor; la situación anormal porque atravesamos no debe perdurar. La provincia está sin presupuesto, la cosecha perdida y la ganadería en completo desastre; el gobierno de la provincia tiene forzosamente que preocuparse de la situación financiera, realizando la mayor economía posible, suprimiendo todo lo que no sea imprescindible para la buena marcha administrativa y con ello se habrá cumplido una promesa del partido.

—Llama la atención el abandono en que se encuentra el hermoso edificio que ocupó la escuela normal frente a la Plaza General Ramírez y propiedad del gobierno de la nación; hasta hace poco se han gastado miles de pesos en refacciones que nunca se terminaron; allí pueden fácilmente instalarse correos y telégrafos que se encuentra pagando un fuerte alquiler por un edificio malsano e inadecuado; la defensa agrícola, división de ganadería y juzgado federal, este último se encuentra instalado en una casucha cuyas divisiones internas son de madera y no ofrece ninguna seguridad. Con el cambio se economizarán alquileres y se gana como local y situación.

—Las últimas lluvias han mejorado algo los linos y los campos; pero con la invasión de la langosta la perspectiva sigue siendo mala.

CORRIENTES

CORRIENTES, noviembre 8.—Ayer dió el doctor Zeballos una conferencia en la escuela normal de niñas con asistencia de numerosa concurrencia. Fué un párrafo saliente de su discurso, lo que sigue: Refiriéndose al estado financiero de la provincia, dijo: "que con seis millones de gastos no tenía razón de ser la crisis por que atraviesa y solo era debido tal situación a que Corrientes no tenía gobierno. Este concepto de un hombre público desvinculado de la política local, corrobora las aserciones y propaganda del radicalismo contra este régimen, que importa una rémora para el adelanto del país.

—Anoche, en despedida a los huéspedes, dióseles un banquete en el café Buenos Aires.

TUCUMAN

TUCUMAN, noviembre 8. — Realizóse un gran banquete en obsequio del candidato radical a gobernador señor Juan B. Bascary, dado por el comercio, asistiendo doscientos cincuenta comensales. Pronunciaron discursos los señores Pantaleón Coronel, Manuel Del Orden, Octaviano Vera, Correa, Uriburu, del Moral y otros. Recibiéronse numerosos telegramas de adhesión de toda la provincia.

—La campaña electoral principia a agitarse. Los radicales inauguraron numerosos comités en la campaña y ciudad, concurriendo muchísimos correligionarios a las asambleas. Inauguróse el subcomité Pelagio Luna; próximamente se instalarán los comités Tomás De Veyga y Alvarez de Toledo. Reina mucho entusiasmo en toda la provincia.

—Llegó de ésa el ingeniero Uttinger, esperándole más de mil personas en la estación.

Ecos Parlamentarios

La salud del Dr. Luna

A la hora de costumbre llegó a su despacho de la presidencia del senado el vicepresidente de la nación doctor Luna, a quien informamos de unas personas, que pasaron a saludarle, se ocupó del estudio de diversos asuntos.

Nos entrevistamos con el doctor Luna, a quien informamamos de una publicación en la que se decía que su estado de salud le exigiría pasar una temporada fuera de la capital.

Nos manifestó el vicepresidente de la nación que era completamente falsa dicha versión, pues se siente muy bien de salud y cree que nunca la ha tenido mejor. En cuanto a prescripciones médicas, tampoco existe nada.

Recordó luego que ya en otras oportunidades los diarios lo habían enfermado, pero que felizmente goza de buena salud y que tal vez eso sea presagio de que siempre se mantendrá en ella.

PALACIO DE JUSTICIA

ESCRITURACION

El juez doctor Roberto Bunge por la secretaría del doctor Luzuriaga dictó sentencia en el juicio Juan C. Aguirre contra Joaquin Vieta, por cumplimiento de contrato y escrituración. Falla el juez condenando al demandado a escriturar al actor los 4 lotes de terrenos ubicados en el partido de Avellaneda, objetos de la demanda, con costas.

CAMARA COMERCIAL

En su último acuerdo ha dictado este tribunal las siguientes resoluciones:

Victoria Bottaro quiebra, se confirma. Banco Francés contra Ledesma Sugar Estates and Refining, se confirma; Banco Germánico contra Juan Rodríguez, se revoca; Angel M. Cunto contra León Telelteeman, se revoca; Juan Guarilla contra Sodad ria Tholanda Argentina, se revoca Sdad. Internacional de construcciones contra P. y J. F. Parodi, se confirma; Cayetano Paternó contra Bastia Rainoldi, se confirma; Juan A. Rasgio contra Balbina D. de Goris, se revoca; sucesión de José J. Rolón contra Cipriano J. Newton se revoca.

DAÑOS Y PERJUICIOS

El juez doctor Lagos por la secretaría del doctor Beretervide dictó sentencia en el juicio caratulado "Gueinadeies Hnos" contra José Sánchez Fernández por indemnización de daños y perjuicios, provenientes del hecho de haberse denunciado la sede de la sociedad de que forma parte el actor como domicilio verdadero de la sociedad intervenida a petición del demandado ante el juez de comercio doctor Martín y Herrera.

El juez doctor Lagos considera que no existiendo en autos datos ilustrativos que permitan apreciar los perjuicios en toda la extensión de la demanda resuelve condenar al señor Sánchez Fernández al pago que dentro de los 4000 pesos para el actor con costas.

—El juez federal doctor Andrés Ancho rena, por la secretaría del doctor González del Solar falló el juicio seguido por don Juan Hoffman contra A. M. Delfino y Cía., por daños y perjuicios, ocasionados por un accidente ocurrido el 28 de septiembre a bordo del vapor "Presidente Quintana", donde formaba parte de la tripulación, sufriendo diversas heridas de carácter grave.

El juez condena a los demandados en concepto de toda indemnización, con costas.

GUERRA Y MARINA

GENERAL JONES

Por asuntos de servicio, concurrió esta tarde al ministerio de Guerra el comandante de la 1.a región militar, general Jones.

4.a DIVISION DE EJERCITO

La dirección de personal ha dispuesto que pase a prestar sus servicios como ayudante del comandante de la 4.a división de ejército, el teniente 1.o Horacio V. Coubín.

REUNION DE AUTORIDADES NAVALES

De acuerdo con la modificación impuesta por el ministro de Marina, mañana y no más ya el sábado, se reunirán bajo la presidencia del titular los directores generales de la armada y el secretario general del departamento, con objeto de cambiar impresiones respecto a los asuntos de importancia pendientes de resolución.

Asistirán con tal motivo los contralmirante Montes y Rojas Lorres, capitanes de navío González Fernández y Galíndez y de fragata, Miranda.

MUNICIPALES

DIRECCION DE CEMENTERIOS

Con motivo de los servicios que durante las pasadas solemnidades religiosas prestaron a la dirección general de cementerios diversas reparticiones públicas, aquella oficina pasó ayer circulares de agradecimiento a las direcciones de tráfico, paseos y jefatura de policía.

ARREGLO DE CALLES

Las cuadrillas del departamento de obras públicas están procediendo al arreglo de las siguientes calles: abovedamiento, San Eduardo, de Segurola a Cuenca, Saráchaga, de Segurola a Carrasco, Goya de Bogotá a Gaona, Belén de Bogotá a Gaona y Mercedes de Rivadavia a Gaona; canaletas de desagüe, Somellera de Cafayate a Piler, Cafayate de Somellera a Derqui, Martínez Castro de Merlo a Labor; pasos de piedra, Portela y Nueva York.

DEMOGRAFIA DE LA CAPITAL

La dirección del registro civil de la capital ha comunicado a la superioridad el movimiento demográfico registrado durante el mes de octubre pasado, que es el siguiente: nacimientos, 3515; varones, 1773; mujeres, 1742; matrimonios, 955; defunciones, 2129; varones, 1206; mujeres, 923; nacidos muertos, 154.

La sección novena que comprende la parroquia Balvanera Oeste es la que dió mayor número de nacimientos; la sección 18a. parroquia Las Heras, donde se celebraron más matrimonios y la sección tercera, Santa Lucía, donde más defunciones se registraron.

MUNDO COMERCIAL

EXTERIOR

Trigo

LIVERPOOL, noviembre 8. — El trigo tipo Manitoba N.o 1, entregas en noviembre y diciembre, no se cotizó hoy en las operaciones realizadas en este mercado.

En las operaciones de ayer se anotó a 74 chelines por quarter.

CHICAGO, noviembre 8. — Se realizaron hoy operaciones con mercado sostenido.

Para el trigo colorado americano, embarque en el mes de diciembre, hoy se obtuvo el precio de 185 1|4.

El último precio anotado fué a 184 5|8 en centavos oro americano por bushel.

Para remesas a entregar en el mes de mayo se anotó hoy el precio de 186 5|8, registrándose en las operaciones últimas el precio de 186 1|2.

WINNIPEG, noviembre 8. — El trigo colorado americano, entrega en el mes de diciembre se negoció en la primera rueda realizada hoy en este mercado al precio de 184 1|4.

El precio adquirido para remesas a entregar en la misma fecha, en las operaciones últimas fué de 184.

Estos precios son en centavos oro americano, por bushels.

Maiz

LIVERPOOL, noviembre 8.—El maíz del Río de la Plata para embarques a realizar en los meses de noviembre y diciembre obtuvo hoy el precio de 57|7 1|2 chelines por bushel. El precio obtenido en las operaciones últimas fué de 56 chelines y 9 peniques por bushel.

Para el maíz disponible, el precio del día, por cental, fué a 11 chelines y 11 peniques, contra 11|8 1|2 con que cerró en la clausura anterior.

CHICAGO, noviembre 8. — Para el maíz mixto americano a entregar en diciembre se registró hoy el precio de 88.

Las operaciones realizadas ayer se cotizaron a 87 1|2 centavos oro americano por bushel.

LINO

CALCUTA, noviemgre 8. — El lino cuyas entregas deben efectuarse en los meses de noviembre y diciembre, se negoció hoy a 96 chelines, anotándose ayer a 95 chelines por quarter de 410 libras.

DULUTH, noviembre 8. — El lino entrega en diciembre se negoció hoy en este mercado a 270.

El precio obtenido para las remesas a entregar en la misma fecha en las operaciones de ayer fué de 269 1|2.

Para remesas a entregar en el mes de mayo hoy se anotó al precio de 274, cotizándose ayer a 272 1|2 centavos oro americano por bushel.

MERCADO COMERCIAL DE LONDRES

LONDRES, octubre 8.—

Tipo de descuento del banco de Inglaterra . . . . . 6 %
Consolid. Británicos 2 1|2 o|o . 56.-

Títulos argentinos

Empréstito nacional 1897, 4 o|o ley número 3387. . . . . 67.-
Bonos Obras de Salubridad, etc., de Buenos Aires 1891, 5 o|o . 89.-
Empréstito Argentino de Obras Públicas, 1886, 5 o|o. . . . 92 1|2
Empréstito Argentino de Conversión 1889 en lib. 4 1|2 o|o . . 81.-
Empréstito Argentino interno de 1909, 5 o|o 89.-
Province of Buenos Aires, 6 o|o to 3 1|2 o|o Loan of 1906. . . 46.-

BOLSA DE PARIS

PARIS, noviembre 8.—

Renta Francesa, 5 o|o. 87.5
Renta Francesa, 3 o|o. 61.1

INFORMES DE LAS COSECHAS MUNDIALES

LONDRES, noviembre 8. — Con respecto al estado actual de los cosechas en las principales zonas agrícolas, se dieron hoy a la publicidad los siguientes informes:

India: Han caído lluvias abundantes, contribuyendo ésta a que las perspectivas para las cosechas nuevas sean optimistas.

Australia: Los últimos informes con respecto al curso de las cosechas son, en general, favorables.

Europa: Debido a las lluvias continuas, que imposibilitan la acción agraria, la siembra se halla notablemente retardada.

Italia: Contrariamente a lo que se esperara, los cálculos hechos recientemente acerca del rendimiento total de la cosecha de maíz, hacen alcanzar a ésta a un total de 2.000.000 de toneladas.

BOLSA DE MONTEVIDEO

MONTEVIDEO, noviembre 8. — Dentro de la misma corriente de inactividad que se viene notando en este centro de operaciones bursátiles, desde la iniciación del mes en curso, los negocios de hoy, en la primera hora oficial, revelan el mismo tono de flojedad con que se realizaron las transacciones en el día de ayer. Así se anotaron realizados tan sólo dos títulos oficiales de renta, los cuales quedaron con los siguientes precios de cotización:

Títulos Hipotecarios serie Q. a pesos $9.90.

Deuda Interior de 1915, a 90.30.

—En este puerto se registró hoy la entrada de los siguientes vapores:

Corrientes, de Rotterdam; Drina, de Liverpool.

Sale hoy de aquí para ésa el vapor Ciudad de Buenos Aires.

INTERIOR

DEMANDA Y OFERTA DE TITULOS

En la Bolsa de Comercio hubo hoy demanda de los títulos y acciones siguientes:

Fomento urbano y Rural, La Mercantil (seguros).

Se anotaron ofrecidos en venta los siguientes títulos:

Banco Popular de Quilmes, Compañía de seguros América, Compañía Sansinena de Carnes Congeladas.

BOLSA DE CEREALES

Entradas de hoy en Once: trigo, 1.185 bolsas; maíz, 1.454 bolsas; lino, 218 bolsas; nabo, 27 bolsas; avena, 637 bolsas; alpiste, 162 bolsas; harina, 315 bolsas; porotos, 330 bolsas; pasto, 13.416 fardos chicos y 1.379 fardos grandes.

VENTAS DE HOY

Trigo varias clases. — 1.225 bolsas Once, $ 14.80; 200 bolsas Once, $ 14.50; 190 bolsas Once, $ 14.40; 350 bolsas Once, $ 14.30; 208 bolsas Once, $ 14.30; 276 bolsas Once, $ 14.40; 123 bolsas Once, $ 14.20; 427 bolsas Once, $ 13.80; 1.050 bolsas depósito dársena, $ 13.50; 533 bolsas Once, $ 13.90; 116 bolsas Once, $ 1150; 81 bolsas depósito dársena, $ 11; 300 bolsas Once, $ 13; 711 bolsas Once, $ 14.20.

Trigo barletta. — 123 bolsas Once, $ 14.20.

Maíz amarillo. — 375 bolsas Once, $ 8.70; 160 bolsas Once, $ 8.50; 800 bolsas Sola, $ 8.50; 800 bolsas Haedo, $ 8.59; 2.027 bolsas Haedo, $ 8.40; 122 bolsas Buenos Aires, $ 8.40; 1.000 bolsas Palermo, $ 8.40.

Maíz morocho. — 204 bolsas Once, $ 8.50; 189 bolsas Once, $ 8.50; 1.000 bolsas Sola, $ 8.50.

Lino. — 130 bolsas Once, $ 23.

Nabo. — 36 bolsas (inferior), Once, $ 16.50.

Cebada. — 104 bolsas Once, $ 7.88; 88 bolsas Once, $ 6.20.

Avena. — 320 bolsas Once, $ 7.40; 320 bolsas Sola, $ 7.20; 525 bolsas Once, $ 6.80; 154 bolsas Once, $ 6.70; 100 bolsas Once, $ 6.70; 130 bolsas Once, $ 6.70; 250 bolsas Once, $ 6.40; 244 bolsas Once, $ 6.10.

ENTRADA DE CEREALES

I. Brian. — Trigo, 9.855; avena, 2.815; cebada, 505; maíz, 10.34.

Sola. — Trigo, 4.675; maíz, 2.1[illegible] lino, 1.473; nabo, 150; avena, 1.9[illegible] cebada, 557; harina, 200; alpiste, 1[illegible]

Retiro. — Harina, 800.

Puerto. — Maíz, 16.413.

Rural. — Paja, 1.756 atados; nabo, 50; lino, 236; trigo, 246; pasto, [illegible] fardos grandes.

Pacífico. — Pasto, 3.817 fardos chicos y 36 grandes.

Riachuelo. — Maíz, 463; trigo, 55[illegible] avena, 1.240.

Buenos Aires. — Maíz, 250; harina, 287; pasto, 1.676 fardos chicos y 1[illegible] grandes.

MERCADO DE CEREALES A TERMINO DE BUENOS AIRES

Primera rueda

Trigo: para enero, entrega sobre dársena, 200 toneladas a 15.15 pesos.

Maíz: para diciembre, entrega sobre dársena, 1.400 toneladas a 8.63; para enero, 1.600 id a 8.97; 1.000 id a 8.65; 3.000 id a 9; 1.200 id a 8.98.

MERCADO DE CEREALES A TERMINO DE ROSARIO

Primera rueda

Maíz: para diciembre, 2.200 toneladas a pesos 8.35; 200 id a 8.30; para enero, 200 id a 8.74; 200 id a 8.73; 200 id a 8.30; 200 id a 8.67; 400 id a 8.70; 200 id a 8.67; 400 id a 8.68; 400 id a 8.62; 3.200 id a 8.68; 1.000 id a 8.